



SPRAWOZDANIE REKTORA Z DZIAŁALNOŚCI UCZELNI 2013

Spis treści

WSTĘP	4
1. ORGANY UCZELNI.....	6
1.1. Władze uczelni w kadencji 2012 – 2016	6
1.2. Dziekani i Prodziekani	7
1.3. Działalność Senatu	9
1.4. Działalność Rektora.....	15
1.5. Wydarzenia uczelniane	16
2. KSZTAŁCENIE I DYDAKTYKA.....	16
2.1. Oferta kierunków i specjalności	16
2.2. Działania jednostek ogólnouczelnianych	18
2.3. Rekrutacja	23
2.4. Studenci i absolwenci.....	29
2.5. Jakość kształcenia i akredytacja	33
2.6. Samorząd i organizacje studenckie	34
2.7. Doradztwo zawodowe i kształcenie ustawiczne	36
2.8. Fundusz pomocy dla studentów	39
2.9. Wparcie osób niepełnosprawnych.....	41
3. BADANIA NAUKOWE.....	42
3.1. Finansowanie badań	42
3.2. Projekty badawcze i rozwój naukowy	45
3.3. Nagrody i stypendia	49
4. WSPÓŁPRACA Z ZAGRANICĄ.....	51
4.1. Współpraca międzynarodowa	51
4.2. Wymiana międzynarodowa	53
4.3. Program LPP ERASMUS.....	54
4.4. Studenci zagraniczni.....	57
5. BIBLIOTEKA, WYDAWNICTWO, ARCHIWUM	60
6. FINANSE I GOSPODARKA.....	68
6.1. Przychody i koszty	68
6.2. Zasoby lokalowe.....	69
6.3. Inwestycje i remonty.....	70
7. NOWE TECHNOLOGIE	72

8. UCZELNIA I OTOCZENIE	73
9. KADRA I SPRAWY PRACOWNICZE	74
9.1 Kadra akademicka	74
9.2 Pracownicy administracyjni	77
9.3 Sprawy socjalne pracowników	78
9.4 Bezpieczeństwo i higiena pracy	78
10.ZARZĄDZANIE I ROZWÓJ UCZELNI	79
10.1 Struktura organizacyjna uczelni	79
10.2 Zarządzanie i rozwój.....	81
POSUMOWANIE	83

WSTĘP

Zachodzące obecnie przemiany społeczne i kulturowe w Europie, w zasadniczym stopniu związane są z kształtowaniem się cywilizacji informatycznej, a wraz z nią z globalizacją życia indywidualnego i społecznego. Przeobrażeniom ulegają dotychczasowe paradygmaty obowiązujące zwłaszcza w naukach humanistycznych i społecznych, intensywnym modyfikacjom podlegają: nasz styl życia, nasze możliwości i działania. Pojawiają się jednak także globalne wyzwania, globalne zależności i globalne zagrożenia związane m.in. z degradacją środowiska naturalnego czy terroryzmem. Polska jako integralna część złożonego europejskiego organizmu również znajduje się w nurcie tych przeobrażeń i wyzwań. Stąd do głównych czynników mających wpływ na rozwój szkolnictwa wyższego w Polsce należy zaliczyć zmiany demograficzne, migracyjne, rozwój infrastruktury i technologii informacyjnych, globalizację oraz niedofinansowanie nauki¹. Naprawa finansów publicznych wiąże się w wielu krajach z zamrożeniem lub ograniczeniem wydatków na rozwój. W naszym kraju, pragnącym nadrabiać zaległości poprzednich kilkadziesiąt lat, ograniczenie wzrostu wydatków na naukę oraz zmiana sposobu finansowania badań, stwarza trudność w osiągnięciu wysokiego międzynarodowego poziomu dydaktyki i wyników naukowych. Wskazane powyżej czynniki stanowią jednocześnie poważne wyzwanie dla Uniwersytetu Kardynała Stefana Wyszyńskiego w Warszawie, który chcąc realizować z powodzeniem swoją Misję musi mieć na uwadze polskie realia oraz konsekwencje zachodzących przemian, tym bardziej, że jest odpowiedzialny za *wszechstronne kształcenie zgodne z ideą integralnego rozwoju człowieka, które uwzględnia perspektywę nauki i wiary oraz umożliwia pełne wzrastanie jednostki w harmonii ze społeczeństwem. Integralny rozwój człowieka służy integralnemu rozwojowi społeczeństwa zarówno pod względem kulturowym, jak i cywilizacyjnym*². Dzięki tak określonej Misji, UKSW wpisuje się w społeczną misję szkolnictwa wyższego, która odwołując się do wartości etosu akademickiego, musi brać również pod uwagę wymagania nakładane przez państwo, działające w imieniu interesu publicznego³. Zgodnie z wizją i misją szkolnictwa wyższego w Polsce pomyślny rozwój społeczeństwa zależy od jakości edukacji wyższej, która stanowi zasadniczy warunek kulturowego i gospodarczego rozwoju kraju oraz efektywnego kształtowania kapitału intelektualnego⁴.

¹ *Strategia Rozwoju Szkolnictwa Wyższego: 2010-2020. Projekt środowiskowy*, Warszawa 2009, s. 25

² Uchwała Nr 80/2011 Senatu Uniwersytetu Kardynała Stefana Wyszyńskiego w Warszawie z dnia 16 czerwca 2011r. w sprawie przyjęcia Misji Uniwersytetu Kardynała Stefana Wyszyńskiego w Warszawie.

³ *Strategia Rozwoju Szkolnictwa Wyższego: 2010-2020. Projekt środowiskowy*, s. 63.

⁴ Tamże, s. 63.

Władze uczelni, od początku swojej kadencji, włączając się w nurt przemian mają na uwadze podwójny charakter uniwersytetu: *jako miejsca, gdzie z jednej strony prowadzi się badania, a z drugiej - przekazuje zdobytą wiedzę. W Wielkiej Karcie Uniwersytetów Europejskich zostało to wyraźnie powiedziane: «Działalność naukowa i dydaktyczna w uniwersytetach musi być ze sobą nierozzerwalnie związana, jeśli nauczanie ma sprostać zmieniającym się warunkom, potrzebom społeczeństwa oraz postępowi wiedzy». Wylimitowanie któregoś z tych aspektów jest okaleczeniem uniwersytetu, a zarazem zagrożeniem jego społecznej misji. Jeśli nie prowadzi się badań, wkrótce może się okazać, że nie ma nic do przekazania; jeśli zaś nie przekazuje się wiedzy, wkrótce może zabraknąć ludzi zdolnych do zdobywania prawdy⁵. Uniwersytet konfrontuje swój główny przywilej autonomii jakim jest prawo do określania własnej misji i profilu kształcenia akademickiego z systemem finansowania nauki preferującego miary ilościowe, jednakowe dla wszystkich, bez względu na rodzaj misji czy rozmach planów rozwojowych⁶. Warto w tym miejscu przytoczyć słowa Tadeusza Luty, według którego Zakres i trwałość autonomii przyznawanej uczelniom zależy od tego, czy dobrze spełniają one oczekiwania społeczne, najczęściej krótkoterminowe i skierowane niemal wyłącznie na efekty kształcenia, wyposażania absolwentów w szeroki zakres kompetencji, przygotowanie ich do znalezienia swojego miejsca na rynku pracy. W tym kontekście autonomia musi być «pozyskiwana» (ang. earned autonomy) stale, zarówno indywidualnie przez członków wspólnoty akademickiej, jak i przez całą instytucję.⁷ Tak rozumianą autonomię, która daje samodzielność finansową oraz integralność instytucjonalną, gwarantowaną przez państwo i prawo, jak mówi T. Luty, należy odróżnić od swobody akademickiej, która przysługuje członkom wspólnoty akademickiej i powinna obejmować badania naukowe i nauczanie. Swoboda uwidacznia się obecnie nie tyle w możliwości wyboru tematyki co w doborze metody, stąd wielkiego znaczenia, według autora, nabiera dziś potrzeba przestrzegania określonych zasad etycznych⁸. Na powyższy aspekt szczególnie zwracają uwagę władze uczelni przy formułowaniu nowej wizji i strategii Uniwersytetu, którego środowisko wewnętrzne jest wielopłaszczyznowe, a spełniane w nim właściwe standardy powinny wpływać również na poprawę jakości zarządzania uczelnią⁹.*

⁵ Agnieszka Lekka-Kowalik, *Uniwersytet jako firma usługowa - szansa czy klęska?*, ETHOS, Tom 22, Rok 2009, Numer 85-86, s. 53.

⁶ Kwartalnik Ethos 2007, wyd. Instytut Jana Pawła II, KUL Lublin i Fundacja Jana Pawła II, Rzym, Numer 85-86; Tadeusz LUTY, *Na czym polega dzisiaj autonomia uczelni wyższej?*, s. 154.

⁷ *Strategia Rozwoju Szkolnictwa Wyższego: 2010-2020. Projekt środowiskowy*, s. 154.

⁸ T. Luty, *Na czym polega dzisiaj autonomia uczelni wyższej?* Kwartalnik „Ethos” 2007, wyd. Instytut Jana Pawła II, KUL Lublin i Fundacja Jana Pawła II, Rzym, Numer 85-86, s. 154.

⁹ Załącznik do komunikatu nr 23 Ministra Finansów z dnia 16 grudnia 2009 r. w sprawie standardów kontroli zarządczej dla sektora finansów publicznych (poz. 84), s. 3

1. ORGANY UCZELNI

1.1. Władze uczelni w kadencji 2012 – 2016

Jego Magnificencja Rektor UKSW Ks. prof. UKSW dr hab. Stanisław DZIEKOŃSKI

Wielki Kanclerz dla wydziałów kościelnych Uniwersytetu
Arcybiskup Metropolita Warszawski Kardynał Kazimierz Nycz

Prorektor ds. nauki i rozwoju Prof. dr hab. Cezary MIK

Prorektor ds. studenckich i kształcenia Ks. prof. UKSW dr hab. Maciej BAŁA

Prorektor ds. finansowych i infrastruktury Prof. UKSW dr hab. Jerzy CYTOWSKI

Kanclerz UKSW mgr Mariusz WIELEC

Kwestor - Zastępca Kanclerza UKSW mgr Anna KOŁCZ

Zastępca Kanclerza UKSW dr Jolanta EWARTOWSKA

Członkowie SENATU w kadencji 2012-2016 na rok akademicki 2012/2013

1. ks. dr Zbigniew BABICKI
2. Mariusz BAJ
3. ks. prof. UKSW dr hab. Maciej BAŁA
4. prof. UKSW dr hab. Tomasz CHACHULSKI
5. prof. UKSW dr hab. Małgorzata CHALIMONIUK
6. prof. UKSW dr hab. Jerzy CYTOWSKI
7. ks. prof. UKSW dr hab. Ryszard CZEKAŁSKI
8. ks. prof. UKSW dr hab. Stanisław DZIEKOŃSKI
9. dr Dominika DZWONKOWSKA
10. Paweł JANAS
11. dr hab. Tadeusz KAMIŃSKI
12. prof. UKSW dr hab. Dorota KIELAK
13. ks. prof. UKSW dr hab. Wiesław KIWIOR
14. ks. Dr Józef KLOCH
15. ks. prof. dr hab. Jarosław KORAL
16. Rafał KOWALCZYK
17. mgr inż. Łukasz KOWALSKI
18. prof. UKSW dr hab. Jadwiga KUCZYŃSKA-KWAPISZ
19. dr Tomasz KULPA
20. prof. dr hab. Anna LATAWIEC
21. prof. dr hab. Marek MICHAŁSKI
22. prof. dr hab. Cezary MIK
23. ks. prof. UKSW dr hab. Andrzej NAJDA
24. ks. Dr Cezary NAUMOWICZ
25. Cezary NOWAK
26. mgr Monika NOWOSIELSKA
27. dr Robert OKTABA

28. ks. prof. UKSW dr hab. Mieczysław OZOROWSKI
29. Maja PATRYCY
30. prof. dr hab. Jan PISKUREWICZ
31. dr Michał PONIATOWSKI
32. dr Andrzej RUDOWSKI
33. prof. UKSW dr hab. Maria RYŚ
34. Radosław SERAFIN
35. Aleksandra SIWEK
36. mgr Patrycja STANISZEWSKA
37. ks. prof. UKSW dr hab. Henryk STAWNIAK
38. prof. dr hab. Kinga SUWIŃSKA
39. prof. UKSW dr hab. Bogumił SZMULIK
40. ks. prof. UKSW dr hab. Piotr TOMASIK
41. Przemysław TREJNIS
42. prof. UKSW dr hab. Marian TURZAŃSKI
43. Aleksandra WACŁAW
44. prof. dr hab. Magdalena ZAŁUSKA-KOTUR
45. dr ZBARACHEWICZ

1.2. Dziekani i Prodziekani

(stan na dzień 31 grudnia 2013 r.)

1. WYDZIAŁ TEOLOGICZNY

Dziekan: ks. prof. UKSW dr hab. Piotr TOMASIK

Prodziekan ds. naukowych i ogólnych: ks. prof. UKSW dr hab. Ryszard CZEKALSKI

Prodziekan ds. studiów stacjonarnych: ks. dr Jarosław SOBKOWIAK

Prodziekan ds. studiów niestacjonarnych: ks. dr hab. prof. UKSW Grzegorz BARTOSIK

2. WYDZIAŁ PRAWA KANONICZNEGO

Dziekan: ks. prof. UKSW dr hab. Henryk STAWNIAK

Prodziekan: ks. prof. UKSW dr hab. Wiesław KIWIOR

3. WYDZIAŁ FILOZOFII CHRZEŚCIJAŃSKIEJ

Dziekan: prof. dr hab. Anna LATAWIEC

Prodziekan ds. nauki: ks. prof. UKSW dr hab. Jan KROKOS

Prodziekan ds. jakości kształcenia: ks. prof. UKSW dr hab. Adam ŚWIEŻYŃSKI

Prodziekan ds. studenckich: dr Grzegorz EMBROS

4. WYDZIAŁ NAUK HISTORYCZNYCH I SPOŁECZNYCH

Dziekan: dr hab. Tadeusz KAMIŃSKI

Prodziekan ds. studenckich: prof. UKSW, dr hab. Agnieszka BENDER

Prodziekan ds. naukowych: ks. prof. UKSW dr hab. Janusz WĘGRZECKI

Prodziekan ds. dydaktycznych: dr Klaudia ŚLEDZIŃSKA

5. WYDZIAŁ PRAWA I ADMINISTRACJI

Dziekan: prof. UKSW dr hab. Marek MICHALSKI

Prodziekan: prof. UKSW dr hab. Bogumił SZMULIK

Prodziekan: ks. prof. UKSW dr hab. Krzysztof WARCHAŁOWSKI

Prodziekan: dr hab. Piotr ZAPADKA

6. WYDZIAŁ NAUK HUMANISTYCZNYCH

Dziekan: prof. UKSW dr hab. Tomasz CHACHULSKI

Prodziekan ds. studenckich: dr Tomasz KORPYSZ

Prodziekan ds. naukowych i ogólnych: dr Magdalena ŚLUSARSKA

7. WYDZIAŁ MATEMATYCZNO - PRZYRODNICZY. SZKOŁA NAUK ŚCISŁYCH

Dziekan: p.o. dziekana prof. UKSW dr hab. Marian TURZAŃSKI

Prodziekan dr Arkadiusz LISTKOWSKI

Prodziekan dr Tomasz KULPA

8. WYDZIAŁ NAUK PEDAGOGICZNYCH

Dziekan: prof. UKSW dr hab. Jadwiga KUCZYŃSKA-KWAPISZ

Prodziekan: ks. prof. UKSW dr hab. Dariusz STĘPKOWSKI

Prodziekan: dr hab. Anna FIDELUS

9. WYDZIAŁ BIOLOGII I NAUK O ŚRODOWISKU

Dziekan: prof. dr hab. Kinga SUWIŃSKA

Prodziekan :dr inż. Monika KISIEL

10. WYDZIAŁ STUDIÓW NAD RODZINĄ

Dziekan: ks. prof. UKSW dr hab. Mieczysław OZOROWSKI

Prodziekan ds. studenckich: ks. dr Krzysztof WOLSKI

1.3. Działalność Senatu

W 2013 r. odbyło się 11 roboczych i 4 uroczyste posiedzenia Senatu UKSW. Podczas posiedzeń roboczych podjęto 176 uchwał - wykaz w załączniku nr 1.

KOMISJE SENACKIE:

Senacka Komisja statutowa

1. ks. prof. UKSW dr hab. Piotr Tomasik (WT) - Przewodniczący
2. ks. prof. UKSW dr hab. Jan Krokos (WFCH)
3. ks. prof. UKSW dr hab. Henryk Stawniak (WPK)
4. prof. UKSW dr hab. Paweł Kaczorowski (WNHiS)
5. prof. UKSW dr hab. Bogumił Szmulik (WPiA)
6. prof. UKSW dr hab. Tomasz Chachulski (WNH)
7. ks. dr hab. Dariusz Stępkowski (WNP)
8. ks. prof. UKSW dr hab. Mieczysław Ozorowski (WSnR)
9. prof. dr hab. Wiesław Macek (WMP.SNŚ)
10. prof. dr hab. Kinga Suwińska (WBNS)
11. dr Beata Zbarachewicz (Administracja)
12. Paweł Janas (Samorząd Studentów)
13. ks. mgr Michał Polny (Samorząd Doktorantów)

Senacka Komisja ds. nauki i kadr naukowych

1. ks. prof. UKSW dr hab. Ryszard Czekalski (WT) – Przewodniczący
2. prof. UKSW dr hab. Zbigniew Lewicki (WPiA)
3. ks. prof. dr hab. Grzegorz Leszczyński (WPK)
4. prof. UKSW dr hab. Maria Ryś (WFCH)
5. prof. dr hab. Jan Dzięgielewski (WNHiS)
6. prof. dr hab. Kazimierz Pawłowski (WNH)
7. prof. prof. dr hab. Jan Piskurewicz (WNP)
8. ks. prof. dr hab. Ireneusz Mroczkowski (WSnR)
9. prof. dr hab. Magdalena Załuska-Kotur (WMP.SNŚ)
10. prof. dr hab. Małgorzata Chalimoniuk (WBNS)
11. mgr Bartłomiej Dźwigala (Samorząd Doktorantów)

Senacka Komisja ds. mienia i finansów

1. prof. UKSW dr hab. Marek Michalski (WPiA) – Przewodniczący
2. o. prof. UKSW dr hab. Grzegorz Bartosik (WT)
3. ks. prof. UKSW dr hab. Wiesław Kiwior (WPK)
4. ks. prof. UKSW dr hab. Jan Krokos (WFCH)
5. prof. UKSW dr hab. Paweł Ruskowski (WNHiS)
6. dr Magdalena Ślusarska (WNH)
7. dr Anna Fidelus (WNP)
8. ks. dr Krzysztof Wolski (WSnR)
9. dr Tomasz Kulpa (WMP.SNŚ)

10. dr Agnieszka Kuśmierz (WBNS)
11. mgr inż. Łukasz Kowalski (Adm)
12. mgr Marek Kłocewiak (NZZP UKSW)
13. mgr Anna Kostarska (Samorząd Doktorantów)
14. Radosław Serafin (Samorząd Studentów)

Senacka Komisja wydawnicza

1. ks. prof. UKSW dr hab. Wojciech Necel (WPK) - Przewodniczący
2. ks. prof. UKSW dr hab. Janusz Kręcidło (WT)
3. dr Dominika Dzwonkowska (WFCH)
4. prof. UKSW dr hab. Waldemar Deluga (WNHiS)
5. prof. dr hab. Jan Zabłocki (WPiA)
6. prof. UKSW dr hab. Piotr Mitzner (WNH)
7. ks. dr Zbigniew Babicki (WNP)
8. dr Bożena Bassa (WSnR)
9. prof. dr hab. Wiesław Macek (WMP.SNŚ)
10. dr Piotr Matyjasiak (WBNS)

Senacka Komisja współpracy z zagranicą

1. ks. prof. UKSW dr hab. Andrzej Najda (WSnR) - Przewodniczący
2. ks. dr Jarosław Sobkowiak (WT)
3. ks. prof. UKSW dr hab. Zbigniew Janczewski (WPK)
4. ks. dr Jacek Tomczyk (WFCH)
5. prof. UKSW dr hab. Leszek Misiarczyk (WNHiS)
6. prof. UKSW dr hab. Elżbieta Karska (WPiA)
7. prof. UKSW dr hab. Ewa Dzięgiel (WNH)
8. ks. dr hab. Dariusz Stępkowski (WNP)
9. dr Marek Grochowski (WMP.SNŚ)
10. dr hab. Jerzy Romanowski (WBNS)
11. Cezary Nowak (Samorząd Studentów)

Senacka Komisja ds. odznaczeń

1. ks. prof. dr hab. Roman Bartnicki (WT) - Przewodniczący
2. ks. prof. dr hab. Ginter Dzierżon (WPK)
3. prof. UKSW dr hab. Jacek Zabłocki (WFCH)
4. dr Joanna Truszkowska (WNHiS)
5. ks. prof. UKSW dr hab. Krzysztof Warchałowski (WPiA)
6. prof. dr hab. Kazimierz Pawłowski (WNH)
7. prof. UKSW dr hab. Barbara Baraniak (WNP)
8. dr Andrzej Mazan (WSnR)
9. prof. UKSW dr hab. Kazimierz Alster (WMP.SNŚ)
10. prof. dr hab. Iwona Flis-Kabulska (WBNS)
11. mgr Halina Purchała ((NZZP UKSW))
12. Aleksandra Siwek (Samorząd Studentów)

KOMISJE UCZELNIANE:

Komisja Biblioteczna

1. ks. prof. dr hab. Krzysztof Bardski (WT)
2. mgr Maria Błeszyńska – Przybylska (WPK)
3. dr hab. Anna Lemańska (WFCh)
4. prof. dr hab. Jolanta Marszalska (WNHiS)
5. prof. dr hab. Jan Zabłocki (WPiA)
6. dr hab. Magdalena Saganiak (WNH) - Przewodnicząca
7. ks. dr hab. Stanisław Biały (WSR)
8. dr Przemysław Tkacz (WMP.SNS)
9. dr Piotr Matyjasiak (WBNS)
10. dr Edyta Wolter (WNP)
11. Radosław Serafin (Samorząd Studentów)
12. mgr Zofia Kepińska-Walczak (Samorząd Doktorantów)
13. dr hab. Katarzyna Materska (Dyrektor Biblioteki)
14. mgr Tomasz Białkowski (Biblioteka)
15. mgr Tomasz Winiarski (Biblioteka)

Komisja dyscyplinarna do spraw nauczycieli akademickich

1. prof. dr hab. Eugeniusz Sakowicz (WNP) – Przewodniczący
2. ks. prof. dr hab. Władysław Majkowski (WNHiS) – Zastępca
3. ks. prof. dr hab. Stanisław Urbański (WT)
4. ks. prof. UKSW dr hab. Marek Parchem (WT)
5. ks. prof. dr hab. Wojciech Góralski (WPK)
6. ks. dr Jan Dohnalik (WPK)
7. prof. UKSW dr hab. Kordula Świątorzecka (WFCh)
8. prof. UKSW dr hab. Wanda Zagórska (WFCh)
9. prof. dr hab. Aniela Dylus (WNHiS)
10. prof. UKSW dr hab. Jadwiga Pazdan (WPiA)
11. dr Sławomir Godek (WPiA)
12. prof. dr hab. Krzysztof Dybciak (WNH)
13. prof. UKSW dr hab. Piotr Mitzner (WNH)
14. prof. dr hab. Bogdan Węglarz (WMP.SNS)
15. prof. dr hab. Władysław Kulpa (WMP.SNS)
16. ks. prof. UKSW dr hab. Stanisław Chrobak (WNP)
17. prof. UKSW dr hab. Wojciech Gawlikowicz (WBNS)
18. dr inż. Tomasz Śnieżek (WBNS)
19. dr Bożena Bassa (WSR)
20. ks. dr Józef Młyński (WSR)
21. Szymon Ciećko (Samorząd Studentów)
22. mgr Dorota Sys (Samorząd Doktorantów)

Rzecznik dyscyplinarny do spraw nauczycieli akademickich

dr Maria Szczepaniec (WPiA)

Komisja dyscyplinarna dla studentów

1. prof. UKSW dr hab. Marian Kowalczyk (WT) – Przewodniczący
2. dr n. med. Przemysław Cynkier (WFCH) – Zastępca
3. ks. dr Tomasz Białobrzegi (WPK)
4. dr Przemysław Nowogórski (WNHiS)
5. mgr Ewa Płocha (WPiA)
6. prof. UKSW dr hab. Magdalena Saganiak (WNH)
7. dr Sławomir Michalik (WMP.SNS)
8. dr Barbara Kałdon (WNP)
9. dr Piotr Matyjasiak (WBNS)
10. mgr Barbara Wierzbicka (WSR)
11. Paweł Janas (WPiA, WNHiS)
12. Rafał Kowalczyk (WPiA)
13. Radosław Serafin (WPiA, WNHiS)
14. Zuzanna Maj (WNHiS, WPK)
15. Ewelina Ligęza (WNP)

Rzecznicy dyscyplinarni do spraw studentów

1. dr Paweł Sobczyk (WPK)
2. dr Bartosz Majchrzak (WPiA)
3. dr Marcin Wielec (WPiA)

Odwoławcza komisja dyscyplinarna dla studentów

1. prof. UKSW dr hab. Joanna Schiller-Walicka (WNP) – Przewodniczący
2. dr Magdalena Łaptaś (WNHiS) – Zastępca
3. prof. UKSW dr hab. Edmund Robek (WT)
4. ks. Prof. UKSW dr hab. Marek Saj (WPK)
5. ks. prof. UKSW dr hab. Paweł Mazanka (WFCH)
6. mgr Nikodem Muszyński (WPiA)
7. s. prof. UKSW dr hab. Wiesława Tomaszewska (WNH)
8. dr Roman Luboradzki (WMP.SNS)
9. dr inż. Anna Degórska (WBNS)
10. mgr Teresa Mazan (WSR)
11. Aleksandra Woźnicka (WNHiS)
12. Aleksandra Kądziela (WNHiS)
13. Dominika Staniaszek (WNP)
14. Mateusz Limitera (WT)
15. Paweł Głuchowski (WPiA)

Komisja dyscyplinarna dla doktorantów

1. ks. prof. UKSW dr hab. Romuald Jaworski (WFCH) – Przewodniczący
2. ks. prof. UKSW dr hab. Wojciech Necel (WPK) – Zastępca Przewodniczącego
3. ks. prof. UKSW dr hab. Franciszek Mickiewicz (WT)

4. ks. prof. UKSW dr hab. Waldemar Głinski (WNHiS)
5. dr Magdalena Wilczek-Karczewska (WPiA)
6. prof. dr hab. Bernadetta Kuczera-Chachulska (WNH)
7. dr hab. Grzegorz Grabecki (WMP)
8. ks. prof. UKSW dr hab. Stanisław Chrobak (WNP)
9. dr Piotr Ceryngier (WBNS)
10. Marta Mizerska
11. Paulina Grzelak
12. Bartłomiej Dźwigala
13. Marcin Karczewski
14. Anna Gębalska

Rzecznicy dyscyplinarni do spraw doktorantów

1. ks. prof. UKSW dr hab. Waldemar Głiński (WNHiS)
1. dr Bożena Sosak-Świdorska (WFCh)
2. dr Wojciech Kwiatkowski (WPiA)

Odwoławcza komisja dyscyplinarna dla doktorantów

1. prof. UKSW dr hab. Marek Kloss (WBNS) – Przewodniczący
2. dr Monika Gładoch (WPiA) – Zastępca Przewodniczącego
3. ks. prof. UKSW dr hab. Czesław Parzyszek (WT)
4. dr Paweł Sobczyk (WPK)
5. prof. UKSW dr hab. Artur Andrzejuk (WFCH)
6. ks. Prof. UKSW dr hab. Janusz Węgrzecki (WNHiS)
7. prof. dr hab. Barbara Bobrowska (WNH)
8. prof. UKSW dr hab. Aleksander Wittlin (WMP.SNS)
9. prof. UKSW dr hab. Barbara Kałdon (WNP)
10. Anna Lipska
11. Barbara Świtalska
12. Maciej Sierakowski
13. Robert Paprocki
14. Michał Wróblewski

Uczelniana Komisja ds. Jakości Kształcenia

1. ks. dr hab. Jarosław Różanski, prof. UKSW (WT) – Przewodniczący
2. ks. dr hab. Wiesław Kiwior, prof. UKSW (WPK)
3. ks. dr hab. Adam Swieżynski (WFCh)
4. dr Marek Jarentowski (WNHiS)
5. dr Aneta Jakubiak-Mironczuk (WPiA)
6. dr hab. Brygida Pawłowska-Jądrzyk (WNH)
7. prof. dr hab. Franciszek Seredyński (WMP SNS)
8. dr Anna Fidelus (WNP)
9. dr hab. Wojciech Gawlikowicz, prof. UKSW (WBNS)
10. dr Agnieszka Regulska (WSR)
11. Justyna Lisiewska (CSI)

12. mgr Elżbieta Jaroś (SaD)
13. Przemysław Trejnis (SaS)

Rada Studium Języków Obcych

1. ks. dr Zenon Hanas (WT)
2. dr Lavinia Brâncusi (WPK)
3. mgr Magdalena Bejm (WFCh)
4. ks. dr Andrzej Rogalski (WNHiS)
5. dr Anna Karwacka (WPiA)
6. dr Piotr Dejneka (WNH)
7. prof. dr hab. Włodzimierz Kutner (WMP.SNS)
8. mgr Kinga Karwiecka (WNP)
9. prof. UKSW dr hab. Maciej Stasiak (WBNS)
10. mgr Teresa Mazan (WSR)
11. mgr Monika Nowosielska
12. mgr Jadwiga Dworzecka
13. mgr Mirosława Majdan
14. mgr Lidwina Olszewska
15. mgr Leonardo Salvadori
16. mgr Agnieszka Dabrowska
17. mgr Iwona Bartnicka
18. mgr Jan Scharmach
19. mgr Joanna Stęporowska
20. Bartosz Radomski - Przedstawiciel Samorządu Studenckiego
21. mgr Natalia Cybis - Przedstawiciel Samorządu Doktorantów

Komisja Etyki i Bioetyki UKSW

1. ks. prof. dr hab. Wojciech Bołoz (WFCh) – Przewodniczący Komisji
2. ks. dr Andrzej Kobylinski – Wiceprzewodniczący Komisji
3. prof. UKSW dr hab. Jan Tylka (WFCh)
4. prof. UKSW dr hab. Ewa Podrez (WFCh)
5. prof. dr hab. Andrzej Kochański (niezależny ekspert)
6. ks. dr Jarosław Sobkowiak (WT)
7. dr Elżbieta Morawska (WPiA)
8. dr n. med. Dariusz Kuc (doktorant WFCH)
9. dr Klaudia Śledzińska (WNHiS)
10. mgr Wojciech Wojtal – (WFCH, prawnik)
11. dr Joanna Grzelak (WBNS)
12. mgr Karolina Smoderek (WFCh, CECiB) – sekretarz Komisji

1.4. Działalność Rektora

W 2013 r. Rektor UKSW wydał 97 zarządzeń oraz podjął 34 decyzje, a także podpisał 7 pism okólnych. Wykaz zarządzeń, decyzji, pism okólnych zawiera załącznik nr 2.

KOMISJE REKTORSKIE

Komisja ds. Warunków Pracy w UKSW

1. Łukasz Markowski – Przewodniczący
2. mgr Andrzej Szeler - Zastępca Przewodniczącego
3. dr med. Wojciech Dębiński
4. dr Bożena Sosak-Świdarska
5. mgr Barbara Głasek
6. mgr Jolanta Wierzbicka
7. mgr Joanna Jackowska
8. Mariusz Burliński
9. mgr inż. Jacek Janowski
10. mgr Piotr Wojnarowicz
11. Paweł Janas

Komisja Socjalna

1. Arkadiusz Mróz
2. ks. dr Zbigniew Babicki
3. ks. dr Mirosław Kosek
4. Magdalena Markocka
5. Rafał Wiśniewski
6. Marcin Krygier
7. Joanna Jackowska
8. Monika Masiukiewicz
9. Agnieszka Norwa
10. Ewa Popławska
11. Elżbieta Wośko
12. Katarzyna Wójcicka

1.5 Wydarzenia uczelniane

Podczas święta Uczelni w maju 2013 r. otrzymało odznaczenia i medale 50 osób, zasłużonych pracowników naszej uczelni, w tym:

- Medal Komisji Edukacji Narodowej - 16 osób;
- Krzyż Kawalerski Orderu Odrodzenia Polski - 1 osoba;
- Krzyż Zasługi - 9 osób; Medal za Długoletnią Służbę - 25 osób.

2. KSZTAŁCENIE I DYDAKTYKA

2.1. Oferta kierunków i specjalności

Studia stacjonarne i niestacjonarne:

- 1) Administracja – I/II
- 2) Archeologia –I/II
- 3) Bezpieczeństwo wewnętrzne - I
- 4) Biologia – I/II
- 5) Chemia – I/II
- 6) Dziennikarstwo i Komunikacja Społeczna – I/II
- 7) Ekonomia - I
- 8) Europeistyka – I/II
- 9) Filologia klasyczna – I/II
- 10) Filologia polska – I/II
- 11) Filozofia – I/II
- 12) Fizyka – I/II
- 13) Historia – I/II
- 14) Historia sztuki – I/II
- 15) Informatyka – I/II
- 16) Inżynieria środowiska - I
- 17) Kulturoznawstwo – I/II
- 18) Matematyka – I/II
- 19) Nauki o rodzinie – I/II
- 20) Nauki ścisłe - I
- 21) Ochrona Dóbr Kultury i Środowiska – I/II
- 22) Ochrona środowiska – I/II
- 23) Pedagogika – I/II
- 24) Politologia – I/II

- 25) Praca socjalna - I
- 26) Prawo – studia jednolite
- 27) Prawo kanoniczne – studia jednolite
- 28) Psychologia – studia jednolite
- 29) Religioznawstwo - I
- 30) Socjologia – I/II
- 31) Stosunki międzynarodowe – I/II
- 32) Teologia – studia jednolite

Od roku akademickiego 2013/2014, na podstawie zgody wydanej przez MNiSW prowadzone będą studia stacjonarne na następujących kierunkach studiów:

- a. Chemia I stopnia,
- b. Filologia II stopnia, specjalność: filologia klasyczna,
- c. Dziennikarstwo i komunikacja społeczna II stopnia.

Uczelnia na 10 wydziałach prowadzi 39 **Studiów Podyplomowych**. W roku akademickim 2012/13 na Studiach Podyplomowych studiowało 701 osób.

WYDZIAŁ	NAZWA STUDIÓW PODYPLOMOWYCH
Wydział Teologiczny	Podyplomowe Studium Etyki (Gdynia) Współczesnego
	Podyplomowe Studium Teologii (Gdynia)
	Podyplomowe Studium Etyki (Łódź)
	Podyplomowe Studium Teologii Praktycznej (Płock)
	Podyplomowe Studia Życia Konsekwentnego w Ośrodku Naukowo-Badawczym w Ożarowie
	Podyplomowe Studia Etyki
	Podyplomowe Studia Formacji Biblijnej
	Podyplomowe Studia Kierownictwa Duchowego
	Podyplomowe Studia Mariologii w Ośrodku Naukowo-Badawczym w Paprotni
	Podyplomowe Studium Katechetyczno-Pedagogiczne (Warszawa)
	Podyplomowe Studium Teologii (Warszawa)
	Podyplomowe Studia Teologii Apostolstwa w Ośrodku Naukowo-Badawczym w Ożarowie
Wydział Filozofii Chrześcijańskiej	Podyplomowe Studium Filozofii i Etyki
	Podyplomowe Studia z Bioetyki i Prawa Medycznego
	Podyplomowe Studium Relacji Interpersonalnych i Profilaktyki Uzależnień
Wydział Prawa Kanonicznego	Podyplomowe Studia Sądownictwo i Administracja w Kościele
Wydział Prawa i Administracji	Podyplomowe Studium Prawno-Informatyczne: Ochrona

	Informacji Niejawnych i Danych Osobowych
Wydział Nauk Pedagogicznych	Podyplomowe Studia Pedagogiki Przedszkolnej z Terapią Zaburzeń Rozwojowych
	Podyplomowe Studia Zintegrowanej Edukacji Wczesnoszkolnej z Terapią Pedagogiczną
	Studia pedagogiczne nadające kwalifikacje nauczycielskie i przygotowanie pedagogiczne
Wydział Nauk Humanistycznych	Podyplomowe Studium Edytorstwa
	Podyplomowe Studium Logopedyczne
	Podyplomowe Studia Zarządzanie Kulturą
Wydział Matematyczno-Przyrodniczy. Szkoła Nauk Ścisłych	Podyplomowe Studia z Matematyki
	Podyplomowe Studia z Fizyki
Wydział Studiów nad Rodziną	Podyplomowe Studium Nauk o Rodzinie

TABELA. 1. *Oferta Studiów Podyplomowych UKSW w roku akademickim 2013/14.*

W roku akademickim 2012/2013 na Wydziale Nauk Historycznych i Społecznych otworzono dwa nowe kierunki: Bezpieczeństwo Wewnętrzne na studiach I stopnia oraz Europeistykę na studiach II stopnia.

Wydział Prawa Kanonicznego UKSW organizuje od roku akademickiego 2013/2014 kurs doształcający: Administracja Instytucjami Kościelnymi w prawie kanonicznym i w prawie polskim. Celem ogólnym kursu doształcającego jest pogłębienie wiedzy na temat zarządzania i administracji w instytucjach Kościoła katolickiego oraz przygotowanie osób do skutecznego pełnienia różnych funkcji w zakresie szeroko rozumianej administracji. Propozycja kursu ma na celu przybliżenie jego uczestnikom zarówno wymagania prawa cywilnego jak i kanonicznego.

Katedra Prawa Karnego Wydziału Prawa i Administracji UKSW prowadzi od października 2013 roku nowe studia podyplomowe z zakresu Prawa Dowodowego. Studia adresowane są między innymi do absolwentów studiów wyższych - niezależnie od kierunku, którzy chcą zgłębiać wiedzę z zakresu prawa dowodowego i kryminalistyki.

W październiku 2013 r. wszczęto postępowanie w sprawie utworzenia kierunku pedagogika specjalna na wniosek Rady Wydziału Nauk Pedagogicznych.

2.2. Działania jednostek ogólnouczelnianych

1. STUDIUM JĘZYKÓW OBCYCH

Podjęte działania w roku sprawozdawczym:

- 1) prowadzono lektoryaty na studiach I stopnia metodą tradycyjną oraz metodą blended learning i e-learning;
- 2) prowadzono zajęcia z języka angielskiego na studiach III stopnia na WFCH i WNHiS;
- 3) powołano zespół ds. jakości kształcenia w celu ujednoczenia procedur egzaminacyjnych związanych z egzaminem na poziomie B2;
- 4) prowadzono egzaminy doktorskie;
- 5) sprawdzano poprawność tłumaczenia suplementów do dyplomów;
- 6) prowadzono egzaminy kwalifikacyjne programu Erasmus z języka obcego;
- 7) przygotowano oferty kursów językowych w ramach kursów płatnych prowadzonych przez pracowników SJO;
- 8) prowadzono egzaminy doktorskie w zakresie języka obcego nowożytnego dla doktorantów Centrum Medycznego Kształcenia Podyplomowego z siedzibą przy ul. Marymonckiej 99 w Warszawie.

LEKTORAT	LICZBA GRUP		LICZBA STUDENTÓW	
	2012/2013	2013/2014	2012/2013	2013/2014
Angielski	152	162	4533	4103
Francuski	7	6	97	66
Hiszpański	4	4	62	54
Niemiecki	9	8	146	136
Rosyjski	6	6	156	130
Włoski	5	5	63	76
Razem	183	191	5057	4565

TABELA. 2. Porównanie liczebności grup i liczby studentów w latach 2012-2013.

Łącznie w roku akademickim 2012/2013 odbyło się 98 egzaminów z języka:

- Angielskiego – 66;
- Francuskiego – 4;
- Hiszpańskiego – 8;
- Niemieckiego – 7;
- Włoskiego – 13.

LEKTORAT	POZIOM	LICZBA GRUP	LICZBA STUDENTÓW	LICZBA GRUP	LICZBA STUDENTÓW
		2011/2012		2012/2013	
Angielski	B2	1	32	1	29
Angielski	B1	----	----	1	1
Angielski	A2	----	----	1	1
Angielski	C1	1	14	1	19
Angielski	C2	1	1	1	3
Francuski	B2	1	1	1	----
Francuski	C1	1	1	1	----
Rosyjski	B2	1	1	1	1
Niemiecki	B2	1	3	1	1
Niemiecki	C1	1	1	1	2
RAZEM		8	54	10	57

TABELA. 3 Uzyskane certyfikaty w latach 2011-2013.

2. STUDIUM PEDAGOGIZACJI

- 1) Oferta Studium Pedagogizacji (SP) skierowana jest do studentów wszystkich wydziałów UKSW. W roku akademickim 2012/2013 SP rozpoczęło 252 osoby, a ukończyło 213 osób.
- 2) liczba studentów przyjętych do Studium Pedagogizacji w roku akademickim 2013/2014:
 - a. 214 (I stopień studiów);
 - b. 35 (II stopień studiów);
 - c. 107 (III stopień studiów – doktoranci);
- 3) łącznie: 356 osób, zrezygnowało: 29 osób.

Ukończenie Studium Pedagogizacji zapewnia absolwentowi przygotowanie pedagogiczne niezbędne do pracy nauczycielskiej w szkole lub w innej placówce wychowawczej.

3. STUDIUM WYCHOWANIA FIZYCZNEGO

Studium Wychowania Fizycznego nie posiada własnych obiektów sportowych, korzysta jedynie z wynajętych pomieszczeń.

LP	ROK AKADEMICKI 2012/2013	KOSZT (brutto)
1	Hala sportowa, ul. Tołstoja 2	99 992, 55 zł
2	Bieleńskie Centrum Edukacji Kulturalnej	60 280 zł

TABELA. 4. Koszty wynajmu obiektów sportowych (od 1.10.2012 do 30.06.2013 r.)

W roku akademickim 2012/2013 Studium Wychowania Fizycznego oferowało studentom szeroki wachlarz zajęć o charakterze sportowo-rekreacyjnym, turystycznym oraz rehabilitacyjnym. Przygotowaliśmy studentom także nowe zajęcia – tenis (ziemny), intensywny fat burning, podstawy baletu klasycznego, zajęcia TBC (Total Body Condition), gimnastyka artystyczna, atletyka terenowa i nordic walking.

semestr zimowy 2012/13		
LP	NAZWA PRZEDMIOTU	LICZBA STUDENTÓW
1	aerobik	85
2	atletyka terenowa	16
3	badminton	62
4	combat kalaki	51
5	fitness	224
6	gimnastyka korekcyjna i rehabilitacja ruchowa	16
7	gimnastyka kształtująca (uda, biodra, brzuch)	91
8	gimnastyka artystyczna	14
9	gimnastyka relaksacyjna	18
10	gimnastyka zdrowotna	65
11	Intensywny fat burning	19
12	piłka koszykowa	32
13	piłka nożna	88
14	nordic walking	11
15	podstawy baletu klasycznego	40
16	pilates	54
17	Promocja zdrowia	66
18	relaksacja z nauką masażu klasycznego	23
19	rajd "Kampinos"	316
20	piłka siatkowa	223
21	samoobrona	70
22	siłownia	221
23	stretching	34
24	szachy	17
25	TBC	67
26	taniec dla Pań	79
27	taniec towarzyski	119
28	tenis	48
29	wychowanie fizyczne - zwolnienie dla sportowców	13
RAZEM		2182

TABELA. 5. Wykaz zajęć z podaniem liczby studentów w semestrze zimowym 2012/2013.

semestr letni 2012/13		
LP	NAZWA PRZEDMIOTU	LICZBA STUDENTÓW
1	aerobik	91
2	ABT	95
3	badminton	48
4	combat kalaki	59
5	fitness	113
6	gimnastyka korekcyjna i rehabilitacja ruchowa	16
7	gimnastyka kształtująca (uda, biodra, brzuch)	88
8	gimnastyka artystyczna	29
9	gimnastyka zdrowotna	64
10	piłka koszykowa	34
11	piłka nożna	49
12	nordic walking	61
13	podstawy baletu klasycznego	34
14	pilates	54
15	Promocja zdrowia	74
16	relaksacja z nauką masażu klasycznego	26
17	rekreacyjne gry sportowe	17
18	rajd "Kampinos"	321
19	piłka siatkowa	153
20	samoobrona	71
21	siłownia	165
22	stretching	125
23	TBC	22
24	taniec dla Pań	73
25	taniec towarzyski	119
26	tenis	49
27	wychowanie fizyczne - zwolnienie dla sportowców	18
RAZEM		2068

TABELA. 6. Wykaz zajęć z podaniem liczby studentów w semestrze letnim 2012/2013.

Studium przeprowadziło dodatkowe wydarzenia sportowe na rzecz rozwoju sportu akademickiego na UKSW i promocji zdrowia wśród studentów. We współpracy z Samorządem Studentów UKSW zorganizowało Turniej o Puchar Rektora 2013, który odbył się 29-24 maja 2013 r., a także I turniej Piłki Siatkowej o Puchar Przechodni Studium Wychowania Fizycznego, który odbył się 20-21 marca 2013 r.

2.3. Rekrutacja

Rekrutację na rok akademicki 2013/14 prowadzono na 31 kierunków studiów, w tym 31 kierunków studiów I stopnia i jednolitych magisterskich stacjonarnych, 21 kierunków studiów II stopnia stacjonarnych, 22 kierunki studiów I stopnia i jednolitych magisterskich niestacjonarnych oraz 13 kierunków studiów II stopnia niestacjonarnych. Ogółem w rekrutacji na rok akademicki 2013/14 uczelnia na pierwszy rok studiów przygotowała 7625 miejsc (w poprzednim roku 9228), z czego 4530 miejsc na studiach stacjonarnych (w poprzednim roku 5508) oraz 3175 miejsc na studiach niestacjonarnych (w poprzednim roku 3720). Rekrutacja odbywała się poprzez elektroniczny system Internetowej Rejestracji Kandydatów (IRK).

Rekrutacja na kierunki studiów stacjonarnych miała charakter konkursowy – kandydaci byli przyjmowani wg kolejności na liście rankingowej. Podstawą do obliczenia wyniku rekrutacyjnego na studia I stopnia i jednolite magisterskie, były wyniki matury, zaś podstawą do obliczenia wyniku rekrutacyjnego na studia II stopnia stacjonarne średnia z toku studiów.

Rejestracja podstawowa w systemie Internetowej Rejestracji Kandydatów rozpoczęła się 27 maja 2013 roku. Dla studiów I stopnia i jednolitych magisterskich trwała do 5 lipca, zaś dla studiów II stopnia do 12 lipca. Na kierunkach studiów stacjonarnych I stopnia i jednolitych magisterskich, na których nie zostały wypełnione limity miejsc została zorganizowana rekrutacja dodatkowa, która rozpoczęła się w systemie Internetowej Rejestracji Kandydatów 7 sierpnia, a zakończyła 14 września. Rejestracja dodatkowa na studia II stopnia stacjonarne potrwała od 29 lipca do 14 września.

Rekrutacja na studia niestacjonarne odbywała się w tzw. trybie bez listy rankingowej, tj. do wyczerpania limitów miejsc. Kandydaci byli przyjmowani za pomocą rejestracji w systemie Internetowej Rejestracji Kandydatów, na podstawie złożonych dokumentów.

Kandydaci założyli w systemie IRK 15 458 kont (w roku 2012 - 18 232), i dokonali 13 848 rejestracji na kierunki studiów (w roku 2012 - 17 656), z czego 12 134 na studia I stopnia i jednolite magisterskie (w roku 2012 - 15 854) oraz 1714 na studia II stopnia (w roku 2012 - 1802). Na studiach niestacjonarnych zanotowano 2157 rejestracji (w roku 2012 - 2390) z czego 1659 na studia I stopnia i jednolite magisterskie (w roku 2012 - 1842) oraz 498 na studia II stopnia (w roku 2012 - 548).

Ogółem przyjęto 5434 osoby (w roku akademickim 2012/2013 6812 osób), z czego 4194 na studia stacjonarne (w roku akademickim 2012/2013 – 5315 osób) oraz 1240 na studia niestacjonarne (w poprzednim roku – 1497 osób). Wśród osób przyjętych na studia stacjonarne 3089 osób przyjęto na studia I stopnia i jednolite magisterskie (w roku 2012 - 4003 osoby) oraz 1105 osób na studia II stopnia (w roku 2012 - 1312 osób), natomiast wśród przyjętych na studia niestacjonarne 896 osób przyjęto na studia I stopnia (w roku 2012 – 1089 osób) i jednolite magisterskie oraz 344 osoby przyjęto na studia II stopnia (w roku 2012 – 408 osób).

Najpopularniejsze kierunki studiów stacjonarnych I stopnia i jednolitych magisterskich w rekrutacji podstawowej wg liczby zgłoszeń to: prawo, administracja, ekonomia, psychologia oraz dziennikarstwo i komunikacja społeczna. Na te kierunki zgłosiło się kolejno: na prawo 1783 kandydatów, administrację – 904 kandydatów, ekonomię – 876 kandydatów, psychologię – 866 kandydatów, dziennikarstwo i komunikację społeczną (specjalność dziennikarstwo

ogólne) – 642 kandydatów. Ponadto jeszcze trzy kierunki studiów zanotowały liczbę zgłoszeń powyżej 500 (bezpieczeństwo wewnętrzne, stosunki międzynarodowe, pedagogika).

Kandydaci na UKSW najczęściej pochodzili z województwa mazowieckiego (ponad 9 tys.). Następnie najliczniej reprezentowane przez kandydatów na UKSW były: województwo lubelskie ok. 1,5 tys. osób, podlaskie - 721 osób, łódzkie (626 osób), świętokrzyskie (541 osób), warmińsko-mazurskie (364 osoby), podkarpackie (331 osób), śląskie (207 osób). Pozostałe województwa reprezentowane były przez mniej niż 200 osób.

Ogólna liczba kandydatów na studia stacjonarne i niestacjonarne w roku akademickim 2013/14 wyniosła 16 005 spadek o 4042 osób w stosunku do ubiegłego roku akademickiego 2012/13.

Według stanu na 01.10.2013 r. Uniwersytet przyjął 4194 osób na studia stacjonarne i 1240 chętnych na studia niestacjonarne spadek o 1121 osób wobec ubiegłego roku 2012/13.

Najpopularniejszymi kierunkami i specjalnościami studiów stacjonarnych I stopnia i jednolitych studiów magisterskich według liczby osób przypadających na jedno miejsce w rekrutacji 2013/2014 były:

✓ komunikacja medialno-kulturowa -----ze wskaźnikiem	13,96
✓ psychologia -----ze wskaźnikiem	9,96
✓ ekonomia -----ze wskaźnikiem	9,63
✓ dziennikarstwo ogólne -----ze wskaźnikiem	8,08
✓ prawo -----ze wskaźnikiem	7,17

Najpopularniejszymi kierunkami na studiach niestacjonarnych w bieżącym roku akademickim okazały się, według osób przypadających na miejsce: prawo (222), bezpieczeństwo wewnętrzne (151), pedagogika (103) i administracja (101).

Nazwa i adres szkoły wyższej UNIwersytet Kardynała Stefana Wyszyńskiego w Warszawie	Numer identyfikacyjny REGON 000001956	EN –1 Sprawozdanie o liczbie kandydatów i przyjętych na studia: - stacjonarne za rok 2013/2014						Dane: 1) dla studiów stacjonarnych 2) dla studiów niestacjonarnych wg stanu na dzień 1 października				
		Kandydaci i przyjęci na I rok studiów							Kandydaci i przyjęci na studia II stopnia			
		Kandydaci		Przyjęci na studia					Kandydaci		Przyjęci na studia	
		Ogółem	Kobiety	Ogółem	Kobiety	Laureaci olimpiad	Jednolite studia mgr	Studia I stopnia	Ogółem	Kobiety	Ogółem	Kobiety
1	2	3	4	5	6	7	8	9	10	11	12	
Administracja	1067	770	261	197	0	0	261	291	221	218	174	
Archeologia	129	50	41	15	0	0	41	18	10	13	6	
Bezpieczeństwo wewnętrzne	705	404	103	52	0	0	103	0	0	0	0	
Biologia	158	127	46	38	0	0	46	30	29	26	26	
Chemia	39	28	29	20	0	0	29	13	12	9	9	
Dziennikarstwo i Komunikacja społeczna	852	623	127	94	2	0	127	115	86	73	54	
Ekonomia	876	551	104	70	0	0	104	0	0	0	0	
Europeistyka	246	148	74	38	0	0	74	68	48	23	14	
Filologia klasyczna(specjalność)	48	40	12	8	0	0	12	2	1	0	0	
Filologia polska	358	306	119	103	0	0	119	95	79	66	54	
Filozofia	115	52	54	25	0	0	54	45	31	37	26	
Fizyka	30	11	16	6	0	0	16	8	5	5	5	
Historia	240	76	88	23	0	0	88	59	21	46	19	
Historia sztuki	180	149	80	66	0	0	80	48	43	36	33	
Informatyka	478	68	140	15	0	0	140	32	14	21	11	
Inżynieria środowiska	326	193	71	36	0	0	0	0	0	0	0	
Kulturoznawstwo	367	270	148	108	0	0	148	120	93	68	52	
Matematyka	276	167	129	77	0	0	129	41	25	34	21	
Nauki o rodzinie	78	65	36	29	0	0	36	44	39	24	20	
Ochrona dóbr kultury i środowiska	130	102	64	49	0	0	64	0	0	0	0	

Ochrona środowiska	304	212	116	82	0	0	116	70	50	65	45
Pedagogika	558	521	116	107	0	0	116	246	233	103	101
Politologia	200	91	64	28	0	0	64	78	38	46	16
Praca Socjalna	193	163	71	60	0	0	71	0	0	0	0
Prawo	1783	1143	303	183	1	303	0	0	0	0	0
Prawo kanoniczne	90	55	49	27	0	49	0	0	0	0	0
Psychologia	866	745	103	87	0	103	0	0	0	0	0
Religioznawstwo	30	15	8	2	0	0	8	0	0	0	0
Socjologia	377	261	92	56	0	0	92	116	92	79	62
Stosunki Międzynarodowe	687	424	228	155	0	0	228	175	125	113	77
Teologia	348	165	197	64	1	198	0	0	0	0	0
OGÓŁEM	12134	7995	3089	1920	4	653	2366	1714	1295	1105	825

TABELA 7. Sprawozdanie sporządzone na podstawie ministerialnego wzoru EN-1 obowiązującego do roku 2010. W roku sprawozdawczym prowadzony był nabór na misjologię (specjalność na kierunku teologia), ale z powodu zbyt małej liczby zgłoszeń nie została ona uruchomiona (statystyka dot. teologii uwzględnia 1 kandydatów na misjologię, ale nie uwzględnia 2 osób przyjętych na tę specjalność).

LEGENDA
kierunki, które zawierają w sobie specjalności (rekrutacja na tych kierunkach odbywa się na minimum 2 ścieżki rekrutacyjne - np. 2 specjalności)
kierunek, przy którym EN-1 wykazywał pierwotnie błędne dane (po korekcie są prawidłowe)

Nazwa i adres szkoły wyższej UNIwersytet Kardynała Stefana Wyszyńskiego w Warszawie	Numer identyfikacyjny REGON 000001956	EN –1 Sprawozdanie o liczbie kandydatów i przyjętych na studia: - niestacjonarne za rok 2013/2014						Dane: 1) dla studiów stacjonarnych 2) dla studiów niestacjonarnych wg stanu na dzień 1 października				
		Kandydaci i przyjęci na I rok studiów							Kandydaci i przyjęci na studia II stopnia			
		Kandydaci		Przyjęci na studia					Kandydaci		Przyjęci na studia	
Kierunek studiów	Ogółem	Kobiety	Ogółem	Kobiety	Laureaci olimpiad	Jednolite studia mgr	Studia I stopnia	Ogółem	Kobiety	Ogółem	Kobiety	
1	2	3	4	5	6	7	8	9	10	11	12	
Administracja	196	147	101	66	0	0	101	178	141	127	104	
Bezpieczeństwo wewnętrzne	241	130	151	75	0	0	151	0	0	0	0	
Ekonomia	130	83	73	44	0	0	73	0	0	0	0	
Europeistyka	16	10	0	0	0	0	0	3	2	0	0	
Filologia polska	24	20	12	10	0	0	12	24	20	20	16	
Filozofia	5	0	0	0	0	0	0	0	0	0	0	
Historia	24	10	0	0	0	0	0	12	3	11	3	
Historia sztuki	30	21	17	10	0	0	17	17	11	12	8	
Informatyka	55	4	3	0	0	0	3	0	0	0	0	
Kulturoznawstwo	31	27	19	17	0	0	19	24	20	14	13	
Matematyka	21	10	1	0	0	0	1	0	0	0	0	
Nauki o rodzinie	27	22	18	14	0	0	18	29	27	12	10	
Ochrona środowiska	32	19	20	8	0	0	20	32	20	22	16	
Pedagogika	186	162	103	92	0	0	103	133	129	105	102	
Politologia	18	9	0	0	0	0	0	11	7	0	0	
Praca Socjalna	32	31	19	18	0	0	19	0	0	0	0	
Prawo	346	227	222	149	0	222	0	0	0	0	0	
Prawo kanoniczne	29	5	20	3	0	20	0	0	0	0	0	
Psychologia	136	112	77	59	0	77	0	0	0	0	0	

Socjologia	31	18	19	12	0	0	19	30	21	21	15
Stosunki Międzynarodowe	25	16	0	0	0	0	0	5	1	0	0
Teologia	24	14	21	11	0	21	0	0	0	0	0
OGÓŁEM	1659	1097	896	588	0	340	556	498	402	344	287

TABELA 8. Sprawozdanie sporządzone na podstawie ministerialnego wzoru EN-1 obowiązującego do roku 2010. W roku sprawozdawczym prowadzony był również nabór na: europeistykę I i II stopnia, politologię I i II stopnia, historię cywilizacja śródziemnomorska I stopnia, historię I stopnia, stosunki międzynarodowe I i II stopnia, filozofię I i II stopnia, ale te kierunki ostatecznie nie zostały uruchomione z powodu zbyt małej liczby zgłoszeń.

LEGENDA
kierunki/poziomy studiów nieuruchomione

2.4. Studenci i absolwenci

Jednostka/Kierunek	stopień	Liczba studentów na 30.09.2012	Liczba studentów na 30.09.2013	Liczba studentów niest. na 30.09.2012	liczba studentów niest. na 30.09.2013
Wydział Biologii i Nauk o Środowisku		341	306		
Biologia (Stacjonarne, Drugiego stopnia, Profil Ogólnoakademicki)	drugiego stopnia	11	9		
Biologia (Stacjonarne, Pierwszego stopnia, Profil Ogólnoakademicki)	pierwszego stopnia	134	111		
Inżynieria środowiska (Stacjonarne, Pierwszego stopnia, Profil Ogólnoakademicki)	pierwszego stopnia	196	186		
Wydział Filozofii Chrześcijańskiej		1279	953	487	439
Filozofia (Stacjonarne, Drugiego stopnia, Profil Ogólnoakademicki)	drugiego stopnia	101	81	9	
Filozofia (Stacjonarne, Pierwszego stopnia, Profil Ogólnoakademicki)	pierwszego stopnia	256	110		
Ochrona środowiska (Stacjonarne, Drugiego stopnia, Profil Ogólnoakademicki)	drugiego stopnia	112	85	44	79
Ochrona środowiska (Stacjonarne, Pierwszego stopnia)	pierwszego stopnia	280	184	79	66
Psychologia (Stacjonarne, Jednolite magisterskie, Profil Ogólnoakademicki)	jednolite mgr	530	493	355	294
Wydział Matematyczno-Przyrodniczy. Szkoła Nauk Ścisłych		769	936	92	117
Chemia (Stacjonarne, Drugiego stopnia, Profil Ogólnoakademicki)	drugiego stopnia	5	9		
Chemia (Stacjonarne, pierwszego stopnia, Profil Ogólnoakademicki)	pierwszego stopnia				
Fizyka (Stacjonarne, Pierwszego stopnia, Profil Ogólnoakademicki)	pierwszego stopnia	12	30		
Fizyka (Stacjonarne, Drugiego stopnia, Profil Ogólnoakademicki)	drugiego stopnia	4	3		
Informatyka (Stacjonarne, Pierwszego stopnia, Profil Ogólnoakademicki)	pierwszego stopnia	171	203	18	42
Informatyka (Stacjonarne, Drugiego stopnia, Profil Ogólnoakademicki)	drugiego stopnia	52	53	7	4
Informatyka i ekonometria (Stacjonarne, Pierwszego stopnia, Profil Ogólnoakademicki)	pierwszego stopnia	165	162	25	34
Matematyka (Stacjonarne, Pierwszego stopnia, Profil Ogólnoakademicki)	pierwszego stopnia	239	310	26	32
Matematyka (Stacjonarne, Drugiego stopnia, Profil Ogólnoakademicki)	drugiego stopnia	69	71	16	5

Nauki ścisłe - k. unikatowy (Stacjonarne, Pierwszego stopnia, Profil Ogólnoakademicki)	pierwszego stopnia	52	95		
Wydział Nauk Historycznych i Społecznych		2163	2583	789	867
Archeologia (Stacjonarne, Drugiego stopnia, Profil Ogólnoakademicki)	drugiego stopnia	13	15		
Archeologia (Stacjonarne, Pierwszego stopnia, Profil Ogólnoakademicki)	pierwszego stopnia	98	98		
Bezpieczeństwo wewnętrzne (Stacjonarne, Pierwszego stopnia)	pierwszego stopnia		86		104
Ekonomia (Stacjonarne, Pierwszego stopnia, Profil Ogólnoakademicki)	pierwszego stopnia	177	317	45	116
Europeistyka (Stacjonarne, Pierwszego stopnia, Profil Ogólnoakademicki)	pierwszego stopnia	229	236	106	77
Europeistyka (Stacjonarne, Drugiego stopnia)	drugiego stopnia		63		
Historia (Stacjonarne, Pierwszego stopnia, Profil Ogólnoakademicki)	pierwszego stopnia	296	288	57	61
Historia (Stacjonarne, Drugiego stopnia, Profil Ogólnoakademicki)	drugiego stopnia	79	92	48	48
Historia sztuki (Stacjonarne, Drugiego stopnia, Profil Ogólnoakademicki)	drugiego stopnia	47	50	44	47
Historia sztuki (Stacjonarne, Pierwszego stopnia, Profil Ogólnoakademicki)	pierwszego stopnia	139	155	74	58
Muzeologia (Stacjonarne, Pierwszego stopnia, Profil Ogólnoakademicki)	pierwszego stopnia	25	17		
Ochrona dóbr kultury i środowiska (Stacjonarne, Pierwszego stopnia, Profil Ogólnoakademicki)	pierwszego stopnia	35	76		
Politologia (Stacjonarne, Pierwszego stopnia, Profil Ogólnoakademicki)	pierwszego stopnia	311	289	123	73
Politologia (Stacjonarne, Drugiego stopnia, Profil Ogólnoakademicki)	drugiego stopnia	169	142	56	42
Praca socjalna (Stacjonarne, Pierwszego stopnia, Profil Ogólnoakademicki)	pierwszego stopnia	90	138	12	29
Socjologia (Stacjonarne, Drugiego stopnia, Profil Ogólnoakademicki)	drugiego stopnia	120	142	91	114
Socjologia (Stacjonarne, Pierwszego stopnia, Profil Ogólnoakademicki)	pierwszego stopnia	335	379	133	98
Wydział Nauk Humanistycznych		1000	981	307	280
Filologia (filologia klasyczna) (Stacjonarne, Pierwszego stopnia, Profil Ogólnoakademicki)	pierwszego stopnia	77	56		
Filologia (filologia klasyczna) (Stacjonarne, drugiego stopnia, Profil Ogólnoakademicki)	drugiego stopnia				
Filologia polska (Stacjonarne, Pierwszego stopnia, Profil Ogólnoakademicki)	pierwszego stopnia	371	359	99	96
Filologia polska (Stacjonarne, Drugiego stopnia, Profil Ogólnoakademicki)	drugiego stopnia	134	158	73	60
Kulturoznawstwo (Stacjonarne, Pierwszego stopnia, Profil Ogólnoakademicki)	pierwszego stopnia	342	287	121	82
Kulturoznawstwo (Stacjonarne, Drugiego stopnia, Profil Ogólnoakademicki)	drugiego stopnia	76	121	14	42
Wydział Nauk Pedagogicznych		494	494	471	545
Pedagogika (Stacjonarne, Drugiego stopnia, Profil Ogólnoakademicki)	drugiego stopnia	198	193	173	213

Pedagogika (Stacjonarne, Pierwszego stopnia, Profil Ogólnoakademicki)	pierwszego stopnia	296	301	298	332
Wydział Prawa i Administracji		2475	2268	1579	1319
Administracja (Stacjonarne, Pierwszego stopnia, Profil Ogólnoakademicki)	pierwszego stopnia	347	350	371	240
Administracja (Stacjonarne, Drugiego stopnia, Profil Ogólnoakademicki)	drugiego stopnia	349	333	369	327
Prawo (Stacjonarne, Jednolite magisterskie, Profil Ogólnoakademicki)	jednolite mgr	1088	1024	751	735
Stosunki międzynarodowe (Stacjonarne, Pierwszego stopnia, Profil Ogólnoakademicki)	pierwszego stopnia	454	346	88	17
Stosunki międzynarodowe (Stacjonarne, Drugiego stopnia, Profil Ogólnoakademicki)	drugiego stopnia	237	215		
Wydział Prawa Kanonicznego		321	253	58	48
Prawo kanoniczne (Stacjonarne, Jednolite magisterskie, Profil Ogólnoakademicki)	jednolite mgr	321	253	58	48
Wydział Studiów nad Rodziną		196	173	117	97
Nauki o rodzinie (Stacjonarne, Drugiego stopnia, Profil Ogólnoakademicki)	drugiego stopnia	47	69	43	54
Nauki o rodzinie (Stacjonarne, Pierwszego stopnia, Profil Ogólnoakademicki)	pierwszego stopnia	149	104	74	43
Wydział Teologiczny		1446	1277	419	395
Dziennikarstwo i komunikacja społeczna (Stacjonarne, Pierwszego stopnia, Profil Ogólnoakademicki)	pierwszego stopnia	290	306		
Dziennikarstwo i komunikacja społeczna (Stacjonarne, drugiego stopnia, Profil Ogólnoakademicki)	drugiego stopnia				
Religioznawstwo - k. unikatowy (Stacjonarne, Pierwszego stopnia, Profil Ogólnoakademicki)	pierwszego stopnia	26	28		
Teologia ogólna Radom	jednolite mgr				
Teologia (Stacjonarne, Jednolite magisterskie, Profil Ogólnoakademicki)	jednolite mgr	1130	943	419	395
Suma		10484	10224	4319	4107

TABELA 9. Porównanie liczby studentów w latach 2012 – 2013.

W roku 2013 odbyła się pierwsza w Uniwersytecie edycja badania w ramach monitorowania karier zawodowych absolwentów UKSW. Badanie przeprowadzone zostało przez Biuro Karier na próbie 534 absolwentów techniką CAWI (*Computer – Assisted Web Interviewing*) wspomaganą techniką CATI. Wyniki badań, ich analiza oraz wnioski i rekomendacje zawarte zostały w *Raporcie z badania karier zawodowych absolwentów UKSW 2011/2012* oraz w prezentacji multimedialnej. Niektóre, ważniejsze dane z badania karier zawodowych absolwentów UKSW 2011/2012:

- 81,8 % absolwentów wyraziło chęć zarekomendowania uczelni swoim znajomym;
- ponad 63% absolwentów UKSW pracuje zarobkowo, natomiast niecałe 37% to absolwenci bezrobotni;
- 27,5% ankietowanych pracuje w mikroprzedsiębiorstwach, 26,7% w małych firmach, 26,4% w firmach dużych;
- niemal 51% absolwentów zatrudnionych jest na podstawie umowy o pracę, prawie 33% podpisało umowę zlecenia;
- niemal 22% ankietowanych zatrudnionych jest na stanowisku pracownika administracyjno-biurowego; 10,5% na stanowisku nauczyciela; nieco ponad 8% pracuje na stanowisku redaktora w dziale marketingu i PR, 9,6% sprawuje funkcje kierownicze;
- 48% respondentów wypracowało wynagrodzenie do 2000 zł netto, 21,7% między 2001-2500; 0,9% w granicach pomiędzy 4500 a 5500 zł;
- pracujący absolwenci UKSW utworzyli ranking najbardziej adekwatnych względem zajmowanego stanowiska kompetencji (35,6% komunikatywność; 26,7% sumienność; 24,7% odporność na stres; 17,3% samodzielność; 17% kreatywność);
- niemal 39% brało czynny udział w organizacjach studenckich i kołach naukowych;
- 52,3% w procesie poszukiwania pracy korzysta z ogłoszeń w Internecie; 34,6 z sieci kontaktów, 12% z oferty Biura Karier.

W ramach realizacji projektu współfinansowanego ze środków EFS *Kwalifikacja jakości w Uniwersytecie* w 2013 roku przeprowadzono pierwszy pomiar badania potrzeb pracodawców. Badanie zawierało zarówno moduł jakościowy, w ramach którego przeprowadzono 10 paneli eksperckich z udziałem pracodawców oraz nauczycieli akademickich, jak i moduł ilościowy. W 2014 roku zostanie przeprowadzony drugi pomiar tegoż badania, który będzie miał wymiar podsumowujący, umożliwiający komparatystykę danych w czasie, a przede wszystkim umożliwi wypracowanie finalnych rekomendacji, które zostaną zawarte w raporcie podsumowującym wszystkie etapy.

W ramach realizacji projektu *Kwalifikacja jakości w Uniwersytecie* przygotowano koncepcję i rozpoczęto prace programistyczne wirtualnej platformy współpracy z pracodawcami, która stworzy przedstawicielom świata gospodarczego warunki do realnego wpływu na ofertę kształcenia UKSW, a Uczelni ułatwi proces tworzenia profilu absolwenta i ścieżek kształcenia oraz dostosowywanie ich do potrzeb rynku pracy. Wirtualna platforma kontaktu uczelni z pracodawcami, poszerzy, ułatwi i zautomatyzuje współpracę z przedsiębiorcami w wielu obszarach.

W 2013 roku działalność Biura Karier – wpisująca się w funkcjonowanie wewnętrznego systemu zapewnienia jakości kształcenia - była pozytywnie oceniana przez Polską Komisję Akredytacyjną w ramach przeprowadzanych ocen instytucjonalnych.

LICZBA ZGŁOSZONYCH PRAKTYK W BIURZE KARIER w roku akademickim 2012/2013	
MIESIĄC	LICZBA ZGŁOSZEŃ
październik	315
listopad	286
grudzień	194
styczeń	167
luty	189
marzec	297
kwiecień	280
maj	270
czerwiec	470
lipiec	371
sierpień	320
wrzesień	290
RAZEM	3 449

TABELA 10. Liczba praktyk zarejestrowanych w Biurze Karier w roku akademickim 2012/2013.

2.5. Jakość kształcenia i akredytacja

Liczba prowadzonych kierunków studiów w roku akademickim 2013/2014:

- 1) **studia I stopnia** – 30 kierunków, w tym nowo uruchomiony chemia;
- 2) **studia II stopnia** - 21 kierunków, w tym nowo uruchomione dziennikarstwo i komunikacja społeczna oraz filologia; Wydział Nauk Historycznych i Społecznych podjął starania o utworzenie kolejnego kierunku: ekonomia II stopnia;
- 3) **studia jednolite magisterskie** – 4 kierunki;
- 4) **studia III stopnia** - w 7 dyscyplinach z obszaru nauk humanistycznych i społecznych.

Akredytację Polskiej Komisji Akredytacyjnej posiada 13 kierunków, w tym 12 oceniono pozytywnie na ocenę pozytywną. Kierunek Teologia posiada dodatkowo akredytację Uniwersyteckiej Komisji Akredytacyjnej. Trzy wydziały (WNHiS, WFCh, WPiA) zostały poddane ocenie instytucjonalnej przez Polską Komisję Akredytacyjną.

UKSW posiada 6 uprawnień do nadawania stopnia naukowego doktora habilitowanego w obszarach nauk humanistycznych i społecznych oraz 12 uprawnień do nadawania stopnia naukowego doktora w obszarach nauk humanistycznych, społecznych i ścisłych. Wydział Nauk Humanistycznych wystąpił o nadanie uprawnienia do nadawania stopnia naukowego doktora habilitowanego w dyscyplinie literaturoznawstwo.

2.6. Samorząd i organizacje studenckie

KOŁA I ORGANIZACJE STUDENCKIE UKSW

1. Koło Naukowe „Forum Prawa Publicznego”
2. Koło Psychologiczne Instytutu Pedagogiki im. św. Jana Bosko
3. Koło Naukowe Studentów Historii Wydziału Nauk Historycznych i Społecznych UKSW
4. Studenckie Koło Naukowe Administracji
5. Koło Naukowe Myśli Politycznej i Prawnej
6. Koło Naukowe Prawa Międzynarodowego i Prawa Europejskiego
7. Koło Naukowe Procesualistów UKSW
8. Koło Naukowe Sozologów
9. Koło Naukowe Studentów Historii Literatury Wczesnochrześcijańskiej
10. Koło Naukowe Antropologii
11. Koło Naukowe Utriusque Iuris
12. Forum Akademickie Państwo i Prawo
13. Koło Naukowe Studentów Filozofii
14. Koło Pedagogów Społecznych Instytutu Pedagogiki im. św. Jana Bosko
15. Koło Fotograficzne
16. Koło Naukowe Duchowości Chrześcijańskiej
17. Koło Naukowe Edytorstwa
18. Koło Językoznawcze
19. Koło Studentów Filozofii Przyrody
20. Koło Literackie UKSW
21. Koło Naukowe Studentów Psychologii UKSW
22. Koło Naukowe Studentów Historii Sztuki
23. Koło Naukowe Studentów Socjologii
24. Koło Pedagogów Specjalnych
25. Koło Naukowe Studencka Poradnia Prawna
26. Koło Nauk Penalnych
27. Edytorskie Koło Naukowe
28. Koło Naukowe Studentów Instytutu Edukacji Medialnej i Dziennikarstwa
29. Naukowe Koło Misjologów
30. Koło Naukowe Studentów Bibliistyki
31. Duszpasterstwo Akademickie „Kaganek”
32. Koło Naukowe Prawa Pracy i Polityki Społecznej
33. Koło Naukowe Własności Intelektualnej
34. Koło Naukowe Prawa Administracyjnego
35. Koło Naukowe Informatyków <<Fraktal>>
36. Klub Turystyczny <<Światowid>> UKSW w W-wie
37. Koło Naukowe Matematyków UKSW
38. Teatr Akademicki <<...ale o co chodzi?...>> UKSW w W-wie
39. Interdyscyplinarne Koło Naukowe Doktorantów UKSW w Warszawie
40. Koło Naukowe Studentów Teologii
41. Koło Naukowe Prawa Gospodarczego Prywatnego
42. Koło Naukowe Katechetyków

43. Koło Naukowe Studentów Archeologii
44. Koło Naukowe Teologii Kultury 'Teraz Qultura'
45. Koło Naukowe Liturgistów
46. Koło Naukowe "Polska w Europie"
47. Studencka Sieć Erazmusa (Erasmus Student Network) UKSW
48. Koło Naukowe Badaczy Kultury Nowego Świata
49. Koło Naukowe Polityki Społecznej
50. Studenckie Koło Logiki UKSW
51. Koło Naukowe Młodych Dyplomatów UKSW
52. Koło Dziedzictwa Kulturowego
53. Koło Naukowe Studentów Stosunków Międzynarodowych Specjalizacji Amerykańskiej im. Aleksandra Hamiltona
54. Koło Naukowe Prawa Konstytucyjnego UKSW
55. Międzywydziałowe Koło Naukowe Historii Kościoła
56. Koło Naukowe Cywilistów
57. Koło Naukowe Arbitrażu i Mediacji "Consensus"
58. Koło Naukowe Teoretyków i Praktyków Prawa
59. Koło Teatrolologiczne
60. Laboratorium Doradztwa Zawodowego
61. Koło Naukowe Studentów Pedagogiki Resocjalizacyjnej
62. Koło Naukowe Studentów Historii WNHIS UKSW
63. Koło Naukowe Studentów Politologii UKSW
64. Koło Naukowe Open Your Mind
65. Koło Naukowe Studentów Turystyki Krajów Biblijnych
66. Koło Staropolskie
67. Organizacja Inicjatyw Studenckich
68. Koło Naukowe Doktorantów Historii UKSW
69. Koło Naukowo-Badawcze "Badania Ewaluacyjne Sektora Trzeciego" UKSW
70. Koło Naukowe Prawa Prywatnego
71. Koło Naukowe Religiologów UKSW
72. Koło Naukowe Młodych Przedsiębiorców
73. Koło Kulturoznawców przy Wydziale Nauk Humanistycznych UKSW "Culture on"
74. Studenckie Koło Naukowe UKS "Aspecto PR"
75. Koło Naukowe Hermeneutyki Literackiej
76. Koło Naukowe Eksperymentatorów "Gwiazdne Wrota"
77. Koło Naukowe ECONOMIC FORUM UKSW
78. Koło Naukowe "Ceteris Paribus"
79. Koło Filmowe UKSW "FilmOFFka"
80. Uniwersytecka Studencka Poradnie Prawna WPiA UKSW
81. Koło Naukowe Prawa Podatkowego i Celnego
82. Koło Sportowo-Turystyczne UKSW
83. Koło Naukowe Studentów Instytutu Historii Sztuki UKS Grupa Zwarta
84. Koło Naukowe Bezpieczeństwa "Justycjariusze"
85. Mariologiczne Koło Naukowe
86. Koło Naukowe Filologii Klasycznej "Kalkokagatia"
87. Koło Naukowe Problematyki Współczesnych Stosunków Międzynarodowych
88. Koło Kreatywnych Przedsiębiorców

89. Koło Naukowe Metafizyków
90. Koło Pasjonatów Dóbr Kultury
91. Koło Naukowe Biologów
92. Koło Naukowe Teologii Miłosierdzia Bożego
93. Akademicki Klub Republikański UKS
94. Koło Naukowe Teologii Pastoralnej

2.7. Doradztwo zawodowe i kształcenie ustawiczne

Cele związane z kształtowaniem umiejętności psychospołecznych, aktywizowaniem oraz pomocą studentom i absolwentom w znalezieniu zatrudnienia odpowiadającego ich kwalifikacjom i aspiracjom są realizowane w UKSW przez ogólnouczelnianą jednostkę **Centrum Szkoleń i Doradztwa Zawodowego (CSiDZ)**.

W roku akademickim 2012/2013 swoje cele CSiDZ realizowało poprzez prowadzenie zajęć dydaktycznych o charakterze warsztatowym, a także konsultacje z obszaru doradztwa zawodowego i psychologicznego oferowane studentom oraz absolwentom Uczelni. Dodatkowo w swojej ofercie CSiDZ proponuje indywidualne spotkania z doradcą w zakresie przedsiębiorczości. Pomoc z obszaru doradztwa zawodowego kierowana jest również do uczniów szkół ponadgimnazjalnych oraz maturzystów, którzy stoją przed wyborem swojej drogi zawodowej i kierunku studiów.

W ofercie dydaktycznej CSiDZ znalazły się następujące zajęcia:

- 1) warsztaty umiejętności trenerskich (120 h);
- 2) warsztat pracy doradcy zawodowego (60 h);
- 3) warsztaty umiejętności liderek (60 h);
- 4) warsztaty przedsiębiorczości (60 h);
- 5) warsztaty rozwoju kariery (45 h);
- 6) warsztaty kompetencji społecznych (45 h);
- 7) warsztaty wystąpień publicznych i autoprezentacji (60 h).

W roku 2012/2013 z zajęć organizowanych przez CSiDZ skorzystało 288 studentów, natomiast aż 627 studentów wzięło udział w procesie rekrutacji na zajęcia.

Absolwenci „Warsztatów umiejętności trenerskich” z roku 2012/2013 mają aktualnie możliwość doskonalenia swojego warsztatu pracy poprzez udział w projekcie szkoleniowym współrealizowanym z firmą Gemius SA. Prowadzą warsztaty dla pracowników tej firmy z zakresu m. in. rozwoju umiejętności miękkich, autoprezentacji, zarządzania sobą w czasie, relaksacji, zdrowego stylu życia.

CSiDZ współpracuje z Fundacją Rozwoju Wolontariatu PROJEKTOR, która angażuje studentów i absolwentów do działań na rzecz realizacji projektów edukacyjnych przeznaczonych dla dzieci i młodzieży.

Z konsultacji w obszarze doradztwa zawodowego i psychologicznego skorzystało w roku akademickim 2012/2013 - 136 osób. Z porady w obszarze przedsiębiorczości skorzystało natomiast 14 osób.

Oprócz podstawowych form swojej działalności CSiDZ oferuje studentom i absolwentom Uniwersytetu możliwości bezpłatnego podnoszenia kwalifikacji i zwiększania zakresu umiejętności. W roku akademickim 2012/2013 CSiDZ oferowało swoim odbiorcom udział w kilku krótkich (jedno- lub dwudniowych szkoleniach, prowadzonych przez pracowników jednostki, lub przez trenerów zewnętrznych. Dotyczyły one następujących obszarów tematycznych:

- 1) Program Spadochron 19 października-16 listopada 2012 r. (12 uczestników);
- 2) Wstęp do muzykoterapii, 16 listopada 2012 r. (14 uczestników);
- 3) Coaching skutecznym narzędziem rozwoju, 23 listopada 2012 r. (9 uczestników);
- 4) Morze możliwości – jak wypłynąć na wody swojej kreatywności. Warsztat twórczego myślenia, 8-9 grudnia 2012 r. (12 uczestników);
- 5) Skuteczna komunikacja i omijanie barier w komunikacji, 20 stycznia 2013 r. (10 uczestników);
- 6) 7 nawyków skutecznego poszukiwania pracy, 12 marca 2013 r. (8 uczestników);
- 7) Nie taka rozmowa straszna jak..., 20-21 czerwca 2013 r., (9 uczestników).

W 2013 roku CSiDZ reprezentowało Uczelnię na Akademickich Targach Pracy Jobbing, a także w wydarzeniach takich jak:

- 1) Drogowskazy kariery – ogólnopolski program edukacyjny, którego pomysłodawcą i głównym organizatorem jest Niezależne Zrzeszenie Studentów Szkoły Głównej Handlowej w Warszawie. Celem programu jest dostarczenie kompleksowej wiedzy na temat rynku pracy i możliwości rozwoju własnej kariery.
- 2) Międzynarodowy Tydzień Przedsiębiorczości - ogólnoświatowa inicjatywa promująca przedsiębiorczość, w Polsce organizowana od 2008 r. W jej ramach odbywają się bezpłatne szkolenia i warsztaty.
- 3) Międzynarodowy Tydzień Networkingu – inicjatywa Business Network Internacional dająca przedsiębiorcom na całym świecie okazję do rozwoju poprzez powiększanie swojej sieci kontaktów.
- 4) Targi pracy i przedsiębiorczości organizowane przez Urząd Pracy m. st. Warszawy – w ramach wydarzenia odwiedzający mają możliwość spotkania z pracodawcami, skorzystania z konsultacji z doradcą zawodowym i specjalistami zajmującymi się rynkiem pracy oraz przedsiębiorczością.

Ponadto UKSW w swojej ofercie edukacyjnej posiada propozycję skierowaną do osób w różnym wieku. Jednostką odpowiedzialną za obszar kształcenia osób, które m.in. miały dłuższą przerwę w edukacji jest **Uniwersytet Otwarty UKSW (UO)**. Prowadzone są wykłady otwarte w ramach trzech Akademii: Cnót Obywatelskich, Dobrego Wychowania i Rodziny oraz Wiary.

Działalność UKSW w obszarze kształcenia otwartego opiera się na:

- 1) współpracy z Powiatami - 24 kwietnia 2013 roku odbyło się spotkanie starostów wokół warszawskich powiatów północno-wschodnich z władzami naszego Uniwersytetu. Podczas spotkania omówiono możliwe formy współpracy UKSW z samorządami lokalnymi graniczącymi z Warszawą w zakresie upowszechniania wiedzy, prezentowania dorobku naukowego uczelni, ustawicznego kształcenia, doskonalenia zawodowego nauczycieli, rozwijania Akademii dla Dzieci i Młodzieży czy lokalnych Akademii Samorządności.;

- 2) współpracy z Gminami - w ramach Porozumienia o Współpracy w obszarze popularyzacji nauk, działań profilaktycznych oraz promocyjnych zawartego pomiędzy Gminą Wyszaków a UKSW, od dnia 26 maja 2013 r. rozpoczęto realizację zajęć w ramach wyszkowskiego uniwersytetu dla dzieci i młodzieży;
- 3) umowach i porozumieniach o współpracy:

- a) Institut Politique Léon Harmel (Francja), który współpracuje z Uniwersytetem Laterańskim w Rzymie.

Umowy dotyczące współpracy w dziedzinie wymiany doświadczeń i wspólnych działań na rzecz upowszechniania nauki społecznej Kościoła ze szczególnym uwzględnieniem zagadnień bioetyki współczesnej.

- b) Centrum Kulturalno-Oświatowe im. Tadeusza Czackiego w Zdołbunowie (Ukraina), które współpracuje z Uniwersytetem Jagiellońskim i Stowarzyszeniem „Wspólnota Polska”.

Umowy dotyczące współpracy w dziedzinie organizowania wspólnych przedsięwzięć w dziedzinie upowszechniania wiedzy w zakresie języka polskiego, historii i literatury polskiej, teologii, etyki i szeroko pojętego wychowania w oparciu o wartości kultury chrześcijańskiej.

- c) Stowarzyszenie Lekarzy Polskiego Pochodzenia na Wołyniu (Ukraina) - Umowa dotycząca współpracy w organizowaniu wspólnych przedsięwzięć na temat zagadnień etyki lekarskiej i bioetyki.

- d) Liceum Ogólnokształcące Przymierza Rodzin im. Jana Pawła II w Warszawie - Umowa dotycząca współpracy w organizowaniu wspólnych przedsięwzięć edukacyjno-wychowawczych skierowanych do uczniów i nauczycieli Liceum oraz studentów i nauczycieli akademickich Uniwersytetu, a także rozwijaniu zainteresowań z zakresu z matematyki.

- e) Zespół Szkół im. Prezydenta I. Mościckiego w Zielonce - Umowa dotycząca współpracy w zakresie organizowania zajęć dydaktycznych na terenie Zespołu Szkół i Uniwersytetu, a także udziału w uroczystościach szkolnych i uniwersyteckich.

- f) Porozumienie zawarte z Jego Ekscelencją ks. bpem Leonem Dubrawskim – Ordynariuszem Diecezji Kamieńskiej na Podolu na Ukrainie - Porozumienie dotyczące współpracy między UKSW a ośrodkami duszpasterskimi na Ukrainie w dziedzinie upowszechniania wiedzy oraz formacji młodzieży pragnącej czynnie zaangażować się w życie lokalnego kościoła rzymsko – katolickiego na Podolu.

Obecnie w ofercie UO UKSW jest 115 kursów (w ubiegłym roku sprawozdawczym 108) z różnych dziedzin wiedzy. Wszystkie kursy są zaopiniowane i zaakceptowane przez Radę Programową UO.

W okresie sprawozdawczym uruchomiono jeden kurs: Kierowanie Projektami Zadaniowymi w oparciu o metodykę Project Management Institute (PMI). Kurs rozpoczął się 14 listopada 2012 r. i potrwał do 23 stycznia 2013 roku. W zajęciach wzięło udział 11 słuchaczy.

W roku 2013 ze względu na zbyt małą liczbę zainteresowanych uruchomiono nie wszystkie zaplanowane kursy. W okresie sprawozdawczym oferowano 36 nowych kursów.

Ze względu na duże zainteresowanie zajęciami dla dzieci zgłoszone przez samorzady warszawskie została utworzona Akademia dla Dzieci i Młodzieży. Obecnie znajdują się w niej oferty warsztatów z dziennikarstwa złożone przez osoby z UKSW oraz dziennikarza Polskiego Radia pana Marcina Witana. Specjalną ofertę dydaktyczną skierowaną do młodzieży na przyszły rok przygotował muzyk pan Darek Malejonek. W ofercie UO planuje się również otwarcie Szkoły Bębnow i Kultury Afrykańskiej, którą będzie prowadził muzyk pan Ricky Lion.

W roku sprawozdawczym 2013 w UO UKSW prowadziły działalność następujące Akademie: Wiary, Mądrości, Dobroczynności, Dobrego Wychowania i Rodziny, Samorządności, Przedsiębiorczości, Maturzysty, Języków i Kultur, Etyki i Bioetyki Lekarskiej, Rozwoju i Kariery, Dzieci i Młodzieży.

2.8. Fundusz pomocy dla studentów

W roku akademickim 2012/2013 Dział Pomocy Materialnej dla Studentów wypłacił stypendia Ministra za wybitne osiągnięcia 5 studentom naszej Uczelni, oraz Stypendium Rządu Polskiego 37 studentom.

W roku akademickim 2012/2013 (od 1.10.2012 do 30.09.2013) do ubezpieczenia zdrowotnego po 26 roku życia zgłosiło się 177 studentów i doktorantów.

	RODZAJ STYPENDIUM	DECYZJE POZYTYWNE	DECYZJE ODMOWNE	WNIOSKI BEZ ROZPATRZENIA	PRZYJĘTE WNIOSKI
STYPENDIA DLA DOKTORANTÓW	SOCJALNE	34	SOCJALNE,SPECJALNE, ZAPOMOGI	10	233
	SPECJALNE	11	3		
	ZAPOMOGI	6	REKTORA		
	DLA NAJLEPSZYCH DOKTORANTÓW	120	49		
	SUMA	171			
STYPENDIA DLA STUDENTÓW	SOCJALNE	1855	SOCJALNE,SPECJALNE, ZAPOMOGI	438	4379
	SPECJALNE	247	209		
	ZAPOMOGI	66	REKTORA		
	REKTORA	1033	531		
	SUMA	3201			
AKADEMIKI	ERASMUS	39	94	93	451
	STUDENCI UKSW	225			
	SUMA	264			

TABELA 11. Wykaz stypendiów w roku akademickim 2012/2013.

2.9. Wparcie osób niepełnosprawnych

Wszelkimi sprawami dotyczącymi warunków studiowania osób niepełnosprawnych w naszej uczelni zajmuje się Pełnomocnik Rektora UKSW.

Osoby niepełnosprawne mogą korzystać z wyznaczonych miejsc parkingowych na terenie Uczelni. Niewidomi mogą korzystać z specjalnego zestawu komputerowego, który znajduje się na terenie kampusu przy ul. Wóycickiego 1/3. Na drzwiach wejściowych do wszystkich sal znajdują się tabliczki brajlowskie informujące o numerze danego pomieszczenia. Student z dysfunkcją narządu słuchu może wypożyczyć aparat FM, wspomagający słuch.

Biurowo Pełnomocnika pozostaje w stałym kontakcie z Zarządem Transportu Miasta oraz Władzami Dzielnicy w sprawach komunikacji dostosowanej do potrzeb naszych niepełnosprawnych studentów. Dużym ułatwieniem dla osób niepełnosprawnych było ułożenie chodnika wzdłuż ul. Dewajtis.

W Biurze Pełnomocnika załatwiane są sprawy studentów dotyczące: form zaliczania egzaminów, zmiany grup, przesunięcia terminów lub sal, w których odbywają się zajęcia z udziałem osób niepełnosprawnych. Pełnomocnik spotyka się z niepełnosprawnymi kandydatami na studia lub z ich rodzicami, którzy są zainteresowani warunkami studiowania.

Obecnie w Biurze Pełnomocnika Rektora UKSW ds. osób niepełnosprawnych zarejestrowane są 284 osoby, w tym 210 studentów studiów stacjonarnych i 74 studentów studiów niestacjonarnych. Na studiach doktoranckich studiuje 17 osób z orzeczoną stopniem niepełnosprawności.

Poniższe tabele (1 i 2) zawierają dane dotyczące stopni niepełnosprawności i ich rodzajów, które posiadają studenci zarejestrowani w Biurze Pełnomocnika.

STOPIEŃ NIEPEŁNOSPRAWNOŚCI	W TYM ZE SZCZEGÓLNYMI SCHORZENIAMI	POZOSTALI	RAZEM
Znaczny	6	26	32
Umiarkowany	0	181	181
Lekki	0	71	71
OGÓŁEM	6	278	284

TABELA 12. Stopnie niepełnosprawności.

RODZAJ NIEPEŁNOSPRAWNOŚCI	W TYM ZE SZCZEGÓLNYMI SCHORZENIAMI	POZOSTALI	RAZEM
n. słuchu	0	17	17
n. wzroku	1	35	36
n. ruchu	6	111	117
inny	0	125	125
OGÓŁEM	7	288	295

TABELA 13. Rodzaje niepełnosprawności Uwaga: jedna osoba może mieć więcej niż jeden rodzaj niepełnosprawności.

3. BADANIA NAUKOWE

3.1. Finansowanie badań

W 2013 r. nastąpił zdecydowany wzrost liczby grantów uzyskiwanych przez doktorantów i pracowników Uniwersytetu Kardynała Stefana Wyszyńskiego w Warszawie, który spowodował wzrost kwot pozyskiwanych na badania z zewnętrznych źródeł finansowania.

W ramach wniosków na finansowanie badań naukowych, które były składane do Narodowego Centrum Nauki w Krakowie, pracownicy i doktoranci Uniwersytetu Kardynała Stefana Wyszyńskiego w Warszawie otrzymali w 2013 r. 2 131 995 zł (wzrost o 272% w porównaniu z 2012 r.). Finansowanie zostało przyznane na realizację 15 grantów. Liczba ta może wzrosnąć, gdyż na dzień 31 grudnia 2013 r. trwała ocena kolejnych 32 wniosków złożonych do Narodowego Centrum Nauki.

NAZWA KONKURSU	LICZBA FINANSOWANYCH WNIOSKÓW	KWOTA FINANSOWANIA
Opus	5	517 545,00 zł
Preludium	4	227 703,00 zł
Sonata	3	210 194,00 zł
Harmonia	3	1 176 553,00 zł
ŁĄCZNIE	15	2 131 995,00 zł

TABELA 14. Wykaz grantów finansowanych z Narodowego Centrum Nauki.

Pracownicy i studenci UKSW uzyskali także środki na prowadzenie badań w ramach konkursów organizowanych przez Ministerstwo Nauki i Szkolnictwa Wyższego. Środki na badania wyniosły 1 892 640 zł i zostały przyznane w ramach wniosków składanych w konkursach: Narodowy Program Rozwoju Humanistyki oraz Diamentowy Grant. Kwota środków przyznanych przez Ministerstwo Nauki i Szkolnictwa Wyższego może wzrosnąć, gdyż na dzień 31 grudnia 2013 r. trwała ocena 21 złożonych wniosków.

NAZWA PROGRAMU	LICZBA FINANSOWANYCH WNIOSKÓW	KWOTA FINANSOWANIA
Narodowy Program Rozwoju Humanistyki	4	1 692 667,00 zł
Diamentowy Grant	1	199 981,00 zł
ŁĄCZNIE	5	1 892 648,00 zł

TABELA 15. Wykaz grantów finansowanych z Ministerstwa Nauki i Szkolnictwa Wyższego.

Pracownicy UKSW otrzymali także 3 granty w ramach Programów Ministra Kultury i Dziedzictwa Narodowego. Łączna kwota przyznana na badania, wyniosła 413 000 zł.

NAZWA PROGRAMU	LICZBA FINANSOWANYCH WNIOSKÓW	KWOTA FINANSOWANIA
Dziedzictwo kulturowe - Ochrona zabytków archeologicznych	3	413 000,00 zł
ŁĄCZNIE	3	413 000,00 zł

TABELA 16. Wykaz grantów finansowanych z Ministerstwa Kultury i Dziedzictwa Narodowego.

Pracownicy UKSW otrzymali również stypendia w ramach Fundacji z Brzezia Lanckorońskich (3 700 euro), American Psychological Foundation (1 500 dolarów) oraz Polsko-Niemieckiej Fundacji na rzecz Nauki (3 700 euro).

W ramach środków przyznanych na prowadzenie działalności statutowej podstawowe jednostki organizacyjne UKSW otrzymały łącznie 3 227 850 złotych. Środki te zostały przeznaczone na badania prowadzone w ramach utrzymania potencjału badawczego i badania naukowe lub prace rozwojowe służące rozwojowi młodych naukowców oraz uczestników studiów doktoranckich.

OBSZAR DOFINASOWANIA	KWOTA FINANSOWANIA
Utrzymanie potencjału badawczego	2 419 070,00 zł
Badania naukowe lub prace rozwojowe służące rozwojowi młodych naukowców oraz uczestników studiów doktoranckich	858 780,00 zł
ŁĄCZNIE	3 227 850,00 zł

TABELA 17. Środki przyznane na realizację działalności statutowej.

W 2013 r. studenci, doktoranci oraz pracownicy UKSW otrzymali łącznie 7 665 493,00 zł na prowadzenie badań naukowych. Szczegółowy podział przyznanych środków został przedstawiony w tabeli poniżej.

ŹRÓDŁO FINANSOWANIA	KWOTA FINANSOWANIA
Narodowe Centrum Nauki	2 131 995,00 zł
Ministerstwo Nauki i Szkolnictwa Wyższego	1 892 648,00 zł
Ministerstwo Kultury i Dziedzictwa Narodowego	413 000,00 zł
Działalność statutowa	3 227 850,00 zł
ŁĄCZNIE	7 665 493,00 zł

TABELA 18. Zestawienie środków na badania naukowe w 2013 r.

Podjęte zostały również działania, których celem jest udoskonalenie realizacji badań naukowych przez studentów, doktorantów i pracowników Uczelni. W ramach realizacji projektu *Kwalifikacja jakości w Uniwersytecie* finansowanego przez Narodowe Centrum Badań i Rozwoju rozpoczęto realizację zadania pn. *Opracowanie modelu zarządzania bazami danych, w tym informacją naukową, procesami badawczymi i systemem współpracy z pracodawcami*. W jego ramach zrealizowano następujące zadania:

- 1) wizyty studyjne, w zakresie wykorzystania rozwiązań wprowadzonych na innych uczelniach;
- 2) opracowano mapy procesów zarządzania projektami, przedsięwzięciami i inicjatywami (m.in. dot. badań statutowych, projektów badawczych, szkoleniowych, edukacyjnych, inwestycyjnych i infrastrukturalnych);
- 3) przygotowano opis funkcjonalności oprogramowania w zakresie zarządzania projektami;
- 4) prace w zakresie opracowania Bazy Danych UKSW.

W 2013 r. prowadzono dalsze działania, których celem było stworzenie Mazowieckiego Centrum Laboratoryjnego Nauk Przyrodniczych UKSW. Podpisanie umowy o dofinansowanie projektu nastąpiło 9 grudnia 2013 r. Prowadzone były także konsultacje z przyszłymi użytkownikami tworzonych laboratoriów odnośnie planowanych do zakupu sprzętów, wyposażenia i aparatury naukowo-badawczej.

WYDZIAŁ	ROK 2012			ROK 2013		
	Utrzymanie potencjału badawczego	Młodzi naukowcy i uczestnicy studiów doktoranckich		Utrzymanie potencjału badawczego	Młodzi naukowcy i uczestnicy studiów doktoranckich	
		pracownicy	doktoranci		pracownicy	doktoranci
Teologiczny	63	6	11	61	7	19
Filozofii Chrześcijańskiej	61	14	7	65	15	10
Prawa Kanonicznego	27	5	4	24	4	7
Nauk Historycznych i Społecznych	32	9	3	13	4	15
Prawa i Administracji	22	20	1	22	17	1
Nauk Humanistycznych	49	7	0	43	4	0
Matematyczno - Przyrodniczy	22	5	0	20	2	0
Nauk Pedagogicznych	15	5	0	16	3	0
Biologii i Nauk o Środowisku	9	7	0	10	2	0
Studiów nad Rodziną	0	0	0	12	0	0
Razem	300	78	26	286	58	52

TABELA.19. Wykaz badań naukowych prowadzonych w UKSW w latach 2012 i 2013

3.2. Projekty badawcze i rozwój naukowy

W roku 2013 w UKSW realizowanych jest 286 badań naukowych – utrzymanie potencjału badawczego (w porównaniu do roku 2012 – nastąpił spadek o 14 badań); największą ilość badań prowadzi WFCH - 65 (w porównaniu do roku ubiegłego nastąpił wzrost o 4 badania). WT w roku 2013 spadł z pierwszego (w 2012 r.) na drugie miejsce – 61 badań. Trzecie miejsce utrzymał WNH (przy 43 badaniach, czyli jednoczesnym spadku ilości w porównaniu do roku 2012 – 49 badaniach). WPiA utrzymał tę samą ilość badań w roku 2012 i 2013 – 22, jednocześnie awansując z miejsca szóstego na czwarte.

Działalność naukowo-badawcza prowadzona przez pracowników i młodych naukowców i pracowników zaowocowała w roku 2013 bardzo dobrą i dobrą oceną parametryczną poszczególnych jednostek podstawowych uczelni, dokonywaną przez Ministerstwo Nauki i Szkolnictwa Wyższego.

NAZWA WYDZIAŁU	KRYTERIUM I Osiągnięcia naukowe i twórcze	KRYTERIUM II Potencjał naukowy	KRYTERIUM III Materialne efekty działalności naukowej	KRYTERIUM IV Pozostałe efekty działalności naukowej	Ocena ostateczna	Kategoria naukowa
Wydział Teologiczny (WT)	32,31	566,00	0,43	40,00	14,83	A
Wydział Filozofii Chrześcijańskiej (WFCH)	38,57	383,00	0,20	65,00	49,48	A
Wydział Prawa Kanonicznego (WPK)	27,25	203,00	0,00	30,00	15,49	B
Wydział Nauk Historycznych i Społecznych (WNHIS)	25,57	729,00	0,26	26,50	10,09	B
Wydział Prawa i Administracji (WPIA)	26,97	157,00	0,05	25,00	11,97	B
Wydział Nauk Humanistycznych (WNH)	35,88	173,00	0,00	45,00	13,01	B
Wydział Matematyczno-Przyrodniczy (WMP)	77,98	100,00	0,16	0,00	-37,03	B
Wydział Nauk Pedagogicznych (WNP)	29,29	122,00	1,21	40,00	26,74	B
Wydział Biologii i Nauk o Środowisku (WBNS)	48,17	47,00	1,20	20,00	-60,00	B
Wydział Studiów nad Rodziną (WSR)	27,98	80,00	0,00	12,50	-1,80	B

TABELA. 20. Opracowano na podstawie komunikatu o wynikach kompleksowej oceny działalności naukowej lub badawczo-rozwojowej jednostek naukowych MNiSW z dnia 30 września 2013r.

1. *Diamentowy Grant* z Ministerstwa Nauki i Szkolnictwa Wyższego otrzymali:
 - 1) pod opieką naukową dra hab. prof. UKSW Jana Bieleckiego - studentka Katarzyna Małgorzata Stępkowska z Wydziału Filozofii Chrześcijańskiej na realizację projektu „Profil osobowościowy uzależnionych od seksu, cyberseksu, pornografii i innych zachowań seksualnych oraz psychospołeczne uwarunkowania kompulsywnych zachowań seksualnych”;
 - 2) pod opieką naukową dra Jana Ciecucha – studentka Marta Mackiewicz z Wydziału Filozofii Chrześcijańskiej na realizację projektu „Rozwój osobowości w okresie dzieciństwa – longitudinalne i międzykulturowe badania przy użyciu autorskiej metody obrazkowej”.
2. *Narodowe Centrum Badań i Rozwoju (NCBiR)* przyznało grant na realizację zadania badawczego w latach 2012-2013 pod nazwą SYNAT (System Nauki i Techniki), które realizowane jest przez sieć naukową zrzeszającą 16 instytucji krajowych, w tym UKSW. Zadanie Badawcze jest częścią Programu Strategicznego Narodowego Centrum Badań i Rozwoju noszącego nazwę *Interdyscyplinarny system interaktywnej informacji naukowej i naukowo technicznej*. Celem projektu jest stworzenie uniwersalnej, otwartej, repozytoryjnej platformy hostingowej i komunikacyjnej dla sieciowych zasobów wiedzy dla nauki, edukacji i otwartego społeczeństwa wiedzy.

3. Ze środków Programu Operacyjnego Kapitał Ludzki (PO KL) realizowany jest w UKSW ogólnouczelniany projekt pod nazwą *Kwalifikacje jakości w Uniwersytecie* o wartości: 5.926.120,07 zł. Kierownikiem projektu jest Lubomiła Aksamit z Biura Projektów Europejskich UKSW oraz projekt innowacyjny z komponentem ponadnarodowym *Innowacje w aktywizacji pracowników w grupie wiekowej 50+*, realizowany do 2015 roku. Wartość projektu dla UKSW to 400.496,73 złotych.

KIEROWNIK PROJEKTU	WYDZIAŁ UKSW	TEMAT PROJEKTU
dr Beata Spieralska	Nauk Humanistycznych	Łacina w X wieku w świetle „Kroniki Benedykta ze św. Andrzeja”
dr Magdalena Płotka	Filozofii Chrześcijańskiej	Praktycyzm krakowski a jego metafizyczne założenia
dr Monika Mynarska	Filozofii Chrześcijańskiej	Bezdziethość z wyboru? Analiza motywacji osób bezdziethych
dr Michał Paweł Gierycz	Nauk Historycznych i Społecznych	Antropologiczny wymiar procesu integracji europejskiej
dr Marek Antoni Nieznański	Filozofii Chrześcijańskiej	Wpływ generowania na pamięć kontekstu z perspektywy teorii przetwarzania perspektywie dla transferu
dr hab. Witold Kawecki	Teologiczny	Lotus theologicus w perspekt wizualnej
dr Krzysztof Grzegorz Cebul	Nauk Historycznych i Społecznych	Miejsce Polski w Unii Europejskiej w świetle debat parlamentarnych Sejmu RP w latach 2004-2010 – jakościowa analiza wystąpień poselskich
prof. dr hab. Jan Zabłocki	Prawa i Administracji	Urzędy w starożytnym Rzymie okresu republiki i pryncypatu
prof. dr hab. Cezary Mik	Prawa i Administracji	Fenomenologia regionalnej integracji państw. Studium prawa międzynarodowego
prof. dr hab. Cezary Mik	Prawa i Administracji	Zasada wykonywania zobowiązań w dobrej wierze w prawie międzynarodowym. Wstęp do teorii zobowiązań międzynarodowych.
dr Sławomir Marek Sowiński	Nauk Historycznych i Społecznych	Przydatność idei społeczeństwa obywatelskiego opisie i interpretacji publicznej roli statusu Kościoła katolickiego w Polsce w latach 1989-2009
prof. UKSW dr hab. Marian Eugeniusz Graczyk (promotorski mgr Teresa Maria Kępska)	Teologiczny	Drogi wychowania chrześcijańskiego na przykładzie oratoriów Księży Michaelitów w Polsce. Studium Teologiczno-pedagogiczne

dr Włodzimierz Strus	Filozofii Chrześcijańskiej	Empiryczna weryfikacja Kołowego Modelu Wielkiej Piątki Hofstee, de Raada i Goldberga
dr hab. Joanna Komorowska	Nauk Humanistycznych	Koncepcja duszy w pismach greckich komentatorów Arystotelesowego do de anima (Aleksander, Temistiusz, Symplicjusz, Filoponus)
mgr Dominika Anna Karaś	Filozofii Chrześcijańskiej	Rola kształtowania poczucia tożsamości dla osiągnięcia dobrostanu eudajmonistycznego w okresie wczesnej dorosłości
dr hab. Antoni Tadeusz Bojańczyk	Prawa i Administracji	Między procesem sporu a procesem zaangażowania sądowego. Zasada kantradycyjności w polskim procesie karnym w perspektywie prawnoporównawczej

TABELA. 21. *Granty przyznane przez Narodowego Centrum Nauki na realizację projektów naukowo-badawczych od roku 2013.*

KIEROWNIK PROJEKTU	WYDZIAŁ UKSW	TEMAT PROJEKTU
prof. dr hab. Zbigniew Kobyliński	Nauk Historycznych i Społecznych	Katalog grodzisk Warmii i Mazur. Część I: Pomezania, Pogezania Warmia
dr Rafał Zapłata	Nauk Historycznych i Społecznych	Zastosowanie skaningu laserowego oraz teledetekcji w ochronie, badaniu i inwentaryzacji dziedzictwa kulturowego. Opracowanie nieinwazyjnych, cyfrowych metod dokumentacji i rozpoznawania zasobów dziedzictwa architektonicznego i archeologicznego
ks. prof. dr hab. Jan Krokos	Filozofii Chrześcijańskiej	Sumienie w ujęciu tomizmu i fenomenologii
ks. prof. UKSW dr hab. Maciej Bała	Filozofii Chrześcijańskiej	Aktualność filozofii klasycznej w wersji egzystencjalnej
dr Bartłomiej Gutowski	Nauk Historycznych i Społecznych	Cmentarz na Rossie w Wilnie. Badania inwentaryzacyjne, historyczne i językoznawcze
prof. UKSW dr hab. Piotr Mitzner	Nauk Humanistycznych	W poszukiwaniu misji emigracji. Polsko-rosyjskie kontakty literackie w latach 1919-1989
dr hab. Jakub Aleksander Lewicki	Nauk Historycznych i Społecznych	Między centrum a prowincją. Opracowanie dzieł Lwowskiej Szkoły Architektonicznej

TABELA. 22. *Granty przyznane przez Ministerstwo Nauki i Szkolnictwa Wyższego - Narodowy Program Rozwoju Humanistyki na realizację projektów naukowo-badawczych od roku 2013.*

KIEROWNIK PROJEKTU	WYDZIAŁ UKSW	TEMAT PROJEKTU
dr Jacek Wysocki	Nauk Historycznych i Społecznych	Kompleksowe niedestrukcyjne rozpoznanie archeologiczne wschodniego pogranicza dawnej Pomezanii
prof. dr hab. Przemysław Urbańczyk	Nauk Historycznych i Społecznych	Niedestrukcyjne kompleksowe rozpoznanie zasobów archeologicznych dna jezior i strefy brzegowej w wybranych akwenach Pojezierza Ławskiego w ramach podwodnego AZP.
dr Janusz Budziszewski	Nauk Historycznych i Społecznych	Inwentaryzacja pradziejowych kopalń krzemienia w różnych warunkach środowiskowych

TABELA.23. *Granty przyznane przez Ministerstwo Kultury i Dziedzictwa Narodowego na realizację projektów naukowo-badawczych w roku 2013.*

3.3. Nagrody i stypendia

1. WPiA UKSW, Profesor Grażyna Szpor, Kierownik Katedry Prawa Informatycznego, jest laureatką nagrody im. Marka Cara¹⁰. Wręczono ją po raz 12. podczas obrad XIX Forum Teleinformatyki. Nagrodą wyróżniane są osoby o wybitnych osiągnięciach w tworzeniu warunków dla rozwoju społeczeństwa informacyjnego w Polsce.
2. WT UKSW, Doktor Monika Przybysz, adiunkt w Katedrze Public Relations i Komunikacji Marketingowej w Instytucie Edukacji Medialnej i Dziennikarstwa na Wydziale Teologicznym, otrzymała prestiżową w branży public relations nagrodę "PRoton 2013".
3. Ks. prof. UKSW dr hab. Adam Świeżyński, otrzymał stypendium Fundacji Lanckorońskich z Brzezia na rok 2014 na realizację programu badawczego w Londynie.
4. mgr Renata Galińska z WPiA UKSW, zajęła II miejsce w konkursie na najlepszą pracę magisterską z zakresu prawa o notariacie oraz prawa cywilnego związanego z wykonywaniem czynności notarialnych, a także ustawy o księgach wieczystych i hipotece, organizowanym przez Zarząd Główny Stowarzyszenia Notariuszy RP oraz Radę Programową miesięcznika „REJENT”.

¹⁰ Nagroda im. Marka Cara - tragicznie zmarłego w 1997 r. jednego z pomysłodawców i pierwszego Przewodniczącego Rady Programowej Forum oraz aktywnego popularyzatora nowoczesnych technologii w życiu społecznym - jest wręczana na Forum Teleinformatyki od 2002 roku. Nagrodę przyznaje Kapituła, powołana z inicjatywy Rady Programowej Forum.

Laureatka napisała pracę magisterską pt.: „Przeniesienie prawa własności nieruchomości na podstawie umowy” pod kierunkiem naukowym Pani prof. UKSW dr hab. Jadwigi Pazdan.

5. W lipcu i sierpniu 2013 r. pracownicy i współpracownicy UKSW wraz z grupą około 100 studentów i doktorantów przeprowadzili badania inwentaryzacyjne na Cmentarzu na Rossie w Wilnie. Przeprowadzenie prac możliwe było dzięki dofinansowaniu Ministerstwa Nauki i Szkolnictwa Wyższego w zakresie Narodowego Programu Rozwoju Humanistyki w ramach projektu „Cmentarz na Rossie w Wilnie. Badania inwentaryzacyjne, historyczne i językoznawcze”. Projekt prowadzony był we współpracy z Wileńskim Uniwersytetem Pedagogicznym. Prace inwentaryzacyjne prowadzono pod kierunkiem pracowników Instytutu Historii Sztuki UKSW – dr Anny Sylwii Czyż i dra Bartłomieja Gutowskiego.
6. Zwycięstwo studentów WPK w klasyfikacji indywidualnej i drużynowej w Ogólnopolskim Konkursie Prawa Kanonicznego. Konkurs był inicjatywą studentów WPK UKSW zorganizowaną przez Koło Naukowe *Utriusque Iuris*. W tym roku zakres materiału obejmował: VII Księgę KPK 83 *Procesy*: część II: *Proces Sporny oraz część III: Niektóre Procesy Specjalne*, a także Instrukcję *Dignitas connubii* z 25 stycznia 2005 r. Konkurs objęty jest honorowym patronatem Rady Naukowej Konferencji Episkopatu Polski, Rady Prawnej KEP, Stowarzyszenia Kanonistów Polskich, Rektora UKSW oraz Dziekana WPK UKSW. Zwycięzcami w klasyfikacji drużynowej zostali Adrianna Rzeszot, Grzegorz Kowalski, Grzegorz Marciniak. W klasyfikacji indywidualnej: I miejsce zajęła Adrianna Rzeszot (UKSW) oraz III miejsce - Grzegorz Kowalski (UKSW).
7. Zwycięstwo młodych mistrzów informatyki z Koła Naukowego Forum Prawa Publicznego UKSW. Główną nagrodę w konkursie „Forum Młodych Mistrzów” otrzymał zespół: Paweł Kozyra, Michał Sułkowski, Katarzyna Witosławska. Młodzi mistrzowie informatyki z WPiA UKSW przedstawili projekt badawczy dotyczący efektywności (w tym ekonomicznej) działania urzędu: *Media społecznościowe alternatywną formą udostępniania informacji publicznej w urzędzie*.

4. WSPÓŁPRACA Z ZAGRANICĄ

4.1. Współpraca międzynarodowa

Uniwersytet Kardynała Stefana Wyszyńskiego w Warszawie w 2013 r. kontynuował działania, które mają doprowadzić do zacieśnienia współpracy z czołowymi jednostkami naukowymi na świecie oraz umocnić pozycję Uczelni nie tylko wśród europejskich, ale także światowych instytucji naukowych.

Przejawami realizacji przedstawionego powyżej celu są m.in. wyjazdy zagraniczne studentów i pracowników Uniwersytetu Kardynała Stefana Wyszyńskiego w Warszawie oraz przyjazdy zagranicznych gości na Uczelnię. W 2013 r. odnotowano 339 wyjazdów zagranicznych oraz 76 przyjazdów osób z zagranicy.

W ramach programu Erasmus z wykładami do zagranicznych uczelni partnerskich wyjechało 36 wykładowców. Prowadzili oni zajęcia na uczelniach m.in. Włoch, Czech, Rumunii, Portugalii, Słowacji, Niemiec, Węgier, Wielkiej Brytanii, Litwy, Francji, Turcji, Łotwy i Słowenii. Na Uczelni prowadzili zaś wykłady wykładowcy z: Bułgarii, Włoch, Łotwy i Słowacji.

W celu odbycia części toku studiów w ramach programu Erasmus do zagranicznych jednostek naukowych wyjechało 83 studentów z Uniwersytetu Kardynała Stefana Wyszyńskiego w Warszawie. Na praktyki m.in. do Belgii, Francji, Hiszpanii, Niemiec, Włoch, Portugalii i Wielkiej Brytanii wyjechało 15 studentów.

W okresie sprawozdawczym w ramach programu Erasmus, na Uniwersytecie Kardynała Stefana Wyszyńskiego w Warszawie studia podjęło 56 studentów z Turcji, Niemiec, Węgier, Słowacji, Łotwy, Włoch, Rumunii, Chorwacji, Słowenii, Bułgarii, Hiszpanii i Francji.

Współpraca międzynarodowa dotyczyła również pracowników administracyjnych. W celu odbycia szkoleń i podniesienia kompetencji zawodowych do zagranicznych jednostek naukowych w ramach programu Erasmus wyjechało 16 pracowników administracyjnych. Swoją wiedzę podwyższali oni w instytucjach naukowych Łotwy, Portugalii, Belgii, Włoch, Wielkiej Brytanii, Francji i Czech.

Uczelnia, dążąc do intensyfikacji kontaktów z zagranicznymi jednostkami naukowymi angażuje się we współpracę bilateralną oraz współpracę w ramach programów europejskich. W 2013 r. Uniwersytet Kardynała Stefana Wyszyńskiego w Warszawie współpracował z wieloma podmiotami zagranicznymi z całego świata. W okresie sprawozdawczym podpisano 5 nowych porozumień o współpracy z uczelniami Białorusi, Chorwacji, Rosji, Słowenii i Czech. W ramach programu Erasmus Uniwersytet Kardynała Stefana Wyszyńskiego w Warszawie współpracował z uczelniami zagranicznymi w ramach 160 umów bilateralnych. W okresie sprawozdawczym zawarto 25 nowych porozumień o współpracy.

Prowadzone były także działania w ramach międzynarodowych programów takich jak:

- 1) Międzynarodowy Fundusz Wyszehradzki;
- 2) CEEPUS (wyjazdy w ramach sieci Instytutu Politologii *Ethics and Politics in the European Context*);
- 3) Comenius;
- 4) Kursy Intensywne IP;
- 5) Polsko-Amerykańska Fundacja Fulbrighta;
- 6) Free Mover;
- 7) DAAD;
- 8) programy BUWiWM.

Uniwersytet Kardynała Stefana Wyszyńskiego w Warszawie dążąc do podniesienia efektywności współpracy międzynarodowej należy do europejskich stowarzyszeń promujących szkolnictwo wyższe i współpracę między uczelniami członkowskimi, tj.:

- 1) FIUCE - Fédération des Universités Catholiques Européennes – sieć katolickich uniwersytetów europejskich utworzona w ramach Fédération Internationale des Universités Catholiques (FIUC);
- 2) FIUC - międzynarodowe stowarzyszenie uniwersytetów i instytucji katolickich szkolnictwa wyższego, zatwierdzone przez Stolicę Apostolską w 1949 r. oraz uznanym jako Międzynarodowa Organizacja Pozarządowa przez System Narodów Zjednoczonych.

W kolejnych latach współpraca międzynarodowa będzie jednym z priorytetów działalności Uczelni. W celu usprawnienia działalności w tym zakresie w 2013 r. przygotowane zostały następujące akty prawne:

- 1) zarządzenie w sprawie trybu zawierania umów o współpracy Uniwersytetu Kardynała Stefana Wyszyńskiego w Warszawie z podmiotami zagranicznymi (Zarządzenie Nr 61/13 Rektora UKSW z dn. 18 września 2013);
- 2) uchwała senatu w sprawie wyrażenia zgody na udział Uniwersytetu Kardynała Stefana Wyszyńskiego w Warszawie w programie ERASMUS + w latach 2014-2020 (Uchwała Nr 174/2013 Senatu UKSW z dnia 19 grudnia 2013).

Jednocześnie przygotowano i złożono do Komisji Unii Europejskiej wnioski Erasmus Charter for Higher Education na lata 2014-2020. Przeprowadzono także Analizę aktualnego stanu UKSW oraz wymagań dla ECHE 2020 oraz przygotowano:

- 1) Application Organisation;
- 2) Statistic;
- 3) General Organization of Programme Activities;
- 4) Endorsment Policy Statement (Overall Strategy);
- 5) Endorsment of the application.

Prace zostały zakończone sukcesem i Uniwersytet Kardynała Stefana Wyszyńskiego w Warszawie otrzymał Erasmus Charter for Higher Education. Tym samym uzyskał uprawnienia do prowadzenia wszelkich działań w ramach nowego programu Erasmus+ w latach 2014-2020.

4.2. Wymiana międzynarodowa

WIZYTY GOŚCI ZAGRANICZNYCH:

- 1) **13-20.05.2013** Wizyta w ramach programu LLP Erasmus – **As. prof. Svetozara Ratseva-Hristova** z VELIKOTURNOVSKI UNIVERSITET „SV.KIRIL I METODII”, Velioko Turnovo, Bułgaria, z kierunku historia sztuki. Celem wizyty było przeprowadzenie zaplanowanych wykładów dla studentów UKSW w ramach kategorii STA.
- 2) **10-17.06.2013** Wizyta w ramach programu LLP Erasmus – **Gerardo Cunico** z UNIVERSITA DEGLI STUDI DI GENOVA, Genua, Włochy, z kierunku filologia polska. Celem wizyty był udział w szkoleniu w ramach kategorii STT.
- 3) **15-20.04.2013** Wizyta w ramach programu LLP Erasmus – **Irena Osmjanska Mag. Theol.** Z RIGA HIGHER INSTITUTE OF RELIGION SCIENCES, Ryga, Łotwa, z kierunku teologia. Celem wizyty był udział w szkoleniu w ramach kategorii STT.
- 4) **15-20.04.2013** Wizyta w ramach programu LLP Erasmus – **Ingrida Trups-Kalne, Dr. Psych.** z RIGA HIGHER INSTITUTE OF RELIGION SCIENCES, Ryga, Łotwa, z kierunku teologia. Celem wizyty był udział w szkoleniu w ramach kategorii STT.
- 5) **15-20.04.2013** Wizyta w ramach programu LLP Erasmus – **Aleksandrs Stepanovs, Dr. Theol.** z RIGA HIGHER INSTITUTE OF RELIGION SCIENCES, Ryga, Łotwa, z kierunku teologia. Celem wizyty był udział w szkoleniu w ramach kategorii STT.
- 6) **5-20.04.2013** Wizyta w ramach programu LLP Erasmus – **Inese Augskalne, Dr.Paed.** z RIGA HIGHER INSTITUTE OF RELIGION SCIENCES, Ryga, Łotwa, z kierunku teologia. Celem wizyty był udział w szkoleniu w ramach kategorii STT.
- 7) **21-26.04.2013** Wizyta w ramach programu LLP Erasmus – **Lucia Pecovska** z KATOLICKA UNIVERZITA V RUŽOMBERKU, Ružomberok, Słowacja, z kierunku teologia. Celem wizyty było przeprowadzenie zaplanowanych wykładów dla studentów UKSW w ramach kategorii STA.
- 8) **21-26.04.2013** Wizyta w ramach programu LLP Erasmus – **PhDr. Mgr Janka Bursova, PhD** z KATOLICKA UNIVERZITA V RUŽOMBERKU, Ruzomberok, Słowacja, z kierunku teologia. Celem wizyty było przeprowadzenie zaplanowanych wykładów dla studentów UKSW w ramach kategorii STA.
- 9) **21-26.04.2013** Wizyta w ramach programu LLP Erasmus – **Lydia Leskova** z KATOLICKA UNIVERZITA V RUŽOMBERKU, Ružomberok, Słowacja, z kierunku teologia. Celem wizyty było przeprowadzenie zaplanowanych wykładów dla studentów UKSW w ramach kategorii STA.
- 10) **15-17.02.2013** Udział **dr hab. Elżbiety Osewskiej** z Wydziału Studiów nad Rodziną, w Wizycie Przygotowawczej w Université Catholique de Lyon, Dijon, Francja. Celem wizyty było przygotowanie do udziału grupy studentów UKSW w kursie intensywnym programu Erasmus w roku akademickim 2013/2014 (Erasmus IP).

4.3. Program LPP ERASMUS

WYJAZDY NAUCZYCIELI AKADEMICKICH:

Wydział Prawa i Administracji:

- UNIVERSITÀ DEGLI STUDI DI BARI we Włoszech, kierunek: prawo - 2 osoby.

Wydział Nauk Historycznych i Społecznych:

- OSTRAVSKA UNIVERZITA w Czechach, kierunek: historia sztuki - 3 osoby;
- 1 DECEMBRIE 1918 UNIVERSITY OF ALBA IULIA w Rumunii, kierunek: historia sztuki - 1 osoba;
- UNIVERSITA DI PISA we Włoszech, kierunek: politologia - 1 osoba.

Wydział Filozofii Chrześcijańskiej:

- MASARYKOVA UNIVERZITA w Czechach, kierunek: ochrona środowiska - 1 osoba;
- OSTRAVSKA UNIVERZITA w Czechach, kierunek: ochrona środowiska - 1 osoba;
- UNIVERSIDADE DO MINHO w Portugalii, kierunek: psychologia - 1 osoba;
- KATOLICKA UNIVERZITA V RUŽOMBERKU na Słowacji, kierunek: filozofia - 1 osoba.

Wydział Biologii i Nauk o Środowisku:

- TECHNISCHE UNIVERSITÄT DRESDEN w Niemczech, kierunek: biologia - 1 osoba.

Wydział Nauk Humanistycznych:

- INSTITUTO POLITECNICO DE LISBOA - Escola Superior De Comunicação Social w Portugalii, kierunek: filologia polska, kulturoznawstwo - 2 osoby;
- PAZMANY PETER KATOLIKUS EGYETEM na Węgrzech, kierunek: filologia klasyczna - 1 osoba;
- UNIVERSITÀ DEGLI STUDI DI BARI we Włoszech, kierunek: Studium Języków Obcych - 1 osoba;
- UNIVERSITY OF CAMBRIDGE w Wielkiej Brytanii, kierunek: filologia polska, kulturoznawstwo - 2 osoby;
- UNIVERSITE PARIS IV (SORBONNE) we Francji, kierunek: filologia polska - 2 osoby;
- VILNIUS UNIVERSITY na Litwie, kierunek: filologia polska - 1 osoba.

Wydział Nauk Pedagogicznych:

- ALICE SALOMON HOCHSCHULE BERLIN w Niemczech, kierunek: pedagogika - 1 osoba;
- TOMAS BATA UNIVERSITY IN ZLÍN w Czechach, kierunek: pedagogika - 2 osoby;
- KATHOLISCHE UNIVERSITÄT EICHSTÄTT-INGOLSTADT w Niemczech, kierunek: pedagogika - 1 osoba;
- ANKARA UNIVERSITY w Turcji, kierunek: pedagogika - 1 osoba.

Wydział Teologiczny:

- RIGA HIGHER INSTITUTE OF RELIGIOUS SCIENCES na Łotwie, kierunek: teologia – 3 osoby;
- UNIVERSITÀ DEGLI STUDI DI ROMA 'LA SAPIENZA' we Włoszech, kierunek: teologia - 1 osoba;
- TRNAVSKÁ UNIVERZITA V TRNAVIE na Słowacji, kierunek: teologia - 1 osoba.

Wydział Studiów nad Rodziną:

- KATHOLISCHE UNIVERSITAET EICHSTAETT-INGOLSTADT w Niemczech, kierunek: nauki o rodzinie - 2 osoby;
- do THEOLOGISCHE HOCHSCHULE FULDA w Niemczech, kierunek: nauki o rodzinie – 1 osoba
- UNIVERZA V LJUBLJANI na Słowenii, kierunek: nauki o rodzinie - 1 osoba;
- UNIVERZITA KARLOVA V PRAZE w Czechach, kierunek: nauki o rodzinie - 1 osoba.

WYJAZDY STUDENTÓW NA STUDIA:

Wydział Studiów nad Rodziną – KATHOLIEKE UNIVERSITEIT LEUVEN – 1 osoba.;

Wydział Filozofii Chrześcijańskiej:

- HUMBOLDT UNIVERSITAET ZU BERLIN – 2 osoby;
- KATHOLIEKE UNIVERSITEIT LEUVEN - 1 osoba;
- MASARYKOVA UNIVERZITA - 1 osoba;
- PAZMANY PETER KATOLIKUS EGYETEM - 1 osoba;
- PECSI TUDOMANYEGYETEM - 1 osoba;
- SOFIA UNIVERSITY "SAINT KLIMENT OHRIDSKI" - 2 osoby;
- UNIVERSIDAD DE GRANADA - 1 osoba;
- UNIVERSIDADE DE LISBOA – 2 osoby;
- UNIVERSIDADE DO MINHO - 1 osoba;
- UNIVERSITA DEGLI STUDI DELL'AQUILA - 1 osoba;
- UNIVERSITÀ DEGLI STUDI DI BARI - 1 osoba;
- UNIVERSITÀ DEGLI STUDI DI ROMA 'LA SAPIENZA' - 1 osoba;
- UNIVERSITY OF EASTERN FINLAND - 1 osoba;
- UNIVERSITY OF RIJEKA - 1 osoba.

Wydział Matematyczno-Przyrodniczy – KATHOLIEKE UNIVERSITEIT LEUVEN – 1 osoba.

Wydział Nauk Humanistycznych:

- INSTITUTO POLITECNICO DE LISBOA - Escola Superior De Comunicação Social – 2 osoby;
- UNIVERSIDAD DE SANTIAGO DE COMPOSTELA – 1 osoba;
- UNIVERSITA DEGLI STUDI DI TORINO – 1 osoba;
- UNIVERSITA DEGLI STUDI DI GENOVA – 2 osoba;
- UNIVERSITE PARIS IV (SORBONNE) – 1 osoba;
- UNIVERZITA PALACKEHO V OLOMOUCI – 1 osoba;
- VILNIUS UNIVERSITY – 2 osoby.

Wydział Nauk Historycznych i Społecznych:

- “1 DECEMBRIE 1918” UNIVERSITY OF ALBA IULIA – 1 osoba;
- ARISTOTELEIO PANEPISTIMIO THESSALONIKIS – 1 osoba;
- KATHOLIEKE UNIVERSITEIT LEUVEN – 3 osoby;
- LINNÆUS UNIVERSITY – 2 osoby;
- UNIVERSIDADE DO PORTO – 4 osoby;
- UNIVERSIDADE NOVA DE LISBOA – 1 osoba;
- UNIVERSITÀ DI BOLOGNA – 1 osoba;
- UNIVERSITA DI PISA – 1 osoba;
- UNIVERSITATEA DIN BUCURESTI – 1 osoba.

Wydział Nauk Pedagogicznych – GAL FERENC THEOLOGICAL COLLEGE – 1 osoba.

Wydział Prawa i Administracji:

- PAZMANY PETER KATOLIKUS EGYETEM – 2 osoby;
- TECHNISCHE UNIVERSITAET DRESDEN – 4 osoby;
- UNIVERSIDAD DE CASTILLA-LA MANCHA – 1 osoba;
- UNIVERSIDAD DE SANTIAGO DE COMPOSTELA – 2 osoby;
- UNIVERSIDADE DE COIMBRA – 4 osoby;
- UNIVERSITÀ DEGLI STUDI DI BARI – 2 osoby;
- UNIVERSITÀ DEGLI STUDI DI NAPOLI FEDERICO II – 1 osoba;
- UNIVERSITAET KASSEL – 1 osoba;
- UNIVERSITAT INTERNACIONAL DE CATALUNYA – 3 osoby;
- UNIVERSITÉ PARIS OUEST - NANTERRE LA DEFENSE – 2 osoby;
- UNIVERSITETET I BERGEN – 3 osoby;
- UNIVERZA V MARIBORU – 3 osoby;
- YALOVA UNIVERSITY – 1 osoba.

Wydział Teologiczny:

- KATHOLIEKE UNIVERSITEIT LEUVEN – 2 osoby;
- UNIVERSIDADE CATÓLICA PORTUGUESA – 2 osoby;
- UNIVERSITY OF MALTA – 1 osoba;
- UNIVERZA V LJUBLJANI – 2 osoby;
- UNIVERZITA KARLOVA V PRAZE – 1 osoba.

WYJAZDY STUDENTÓW NA PRAKTYKI:

- Wydział Nauk Humanistycznych – 2 osoby;
- Wydział Nauk Historycznych i Społecznych – 3 osoby;
- Wydział Prawa i Administracji – 8 osób;
- Wydział Filozofii Chrześcijańskiej – 1 osoba;
- Wydział Prawa Kanonicznego – 1 osoba.

WYJAZDY PRACOWNIKÓW ADMINISTRACYJNYCH:

Biuro Informacji i Promocji - INSTITUTO POLITECNICO LISBOA - Escola Superior De Comunicação Social w Portugalii – 1 osoba.

Biuro Karier:

- RIGA TECHNICAL UNIVERSITY na Łotwie - 1 osoba;
- Ventspils University College na Łotwie - 2 osoby.

Biuro Projektów Europejskich:

- Jonac Human Resources Consultants NV w Belgii - 3 osoby;
- UNIVERSITA' DEGLI STUDI DI MACERATA we Włoszech - 1 osoba;
- University of Dundee w Wielkiej Brytanii - 2 osoby.

Dział Współpracy Międzynarodowej:

- RIGA TECHNICAL UNIVERSITY na Łotwie - 1 osoba;
- UNIVERSITÉ DE MARNE-LA-VALLÉE we Francji - 1 osoba;
- MASARYKOVA UNIVERZITA w Czechach - 1 osoba.

Kwestura – INSTITUTO POLITECNICO LISBOA - Escola Superior De Comunicação Social w Portugalii - 2 osoby.

Sekretariat Prorektora ds. Finansowych i Infrastruktury – INSTITUTO POLITECNICO LISBOA - Escola Superior De Comunicação Social w Portugalii - 1 osoba.

4.4. Studenci zagraniczni

Semestr zimowy 2012/2013

- AĞRI İBRAHİM ÇEÇEN UNIVERSITY (Turcja) – 1 osoba;
- KATOLICKA UNIVERZITA V RUŽOMBERKU (Słowacja) – 9 osób;
- PAZMANY PETER KATOLIKUS EGYETEM (Węgry) – 1 osoba;
- TRNAVSKÁ UNIVERZITA V TRNAVIE (Słowacja) – 2 osoby;
- UNIVERSITÄT MANNHEIM (Niemcy) – 6 osób;
- UNIVERSITATEA „ALEXANDRU IOAN CUZA” IAȘI (Rumunia) – 2 osoby;
- UNIVERSITATEA “STEFAN CEL MARE” SUCEAVA (Rumunia) – 3 osoby;
- UNIVERSITY OF RIJEKA (Chorwacja) – 2 osoby;
- UNIVERZA V LJUBLJANI (Słowenia) – 2 osoby;
- UNIVERZA V MARIBORU (Słowenia) – 1 osoba;
- UNIVERZITA SV. CYRILA A METODA V TRNAVE (Słowacja) – 1 osoba;
- YALOVA UNIVERSITY (Turcja) – 1 osoba.

Semestr letni 2012/2013

- AĞRI İBRAHİM ÇEÇEN UNIVERSITY (Turcja) – 3 osoby;
- ERZINCAN ÜNİVERSİTESİ (Turcja) – 1 osoba;
- JOHANNES GUTENBERG - UNIVERSITÄT MAINZ (Niemcy) – 1 osoba;
- PAZMANY PETER KATOLIKUS EGYETEM (Węgry) – 1 osoba;
- PREŠOVSKÁ UNIVERZITA V PREŠOVE (Słowacja) – 1 osoba;
- RIGA HIGHER INSTITUTE OF RELIGIOUS SCIENCES (Łotwa) – 3 osoby;
- UNIVERSITÀ DEGLI STUDI DI BARI (Włochy) – 1 osoba;
- UNIVERSIDAD CARDENAL HERRERA-CEU (Hiszpania) – 3 osoby;
- UNIVERSITATEA “STEFAN CEL MARE” SUCEAVA (Rumunia) – 1 osoba;
- VELIKOTURNOVSKI UNIVERSITET “SV.KIRIL I METODII” (Bułgaria) – 1 osoba.

Rok akademicki 2012/2013

- KATOLICKÁ UNIVERZITA V RUŽOMBERKU (Słowacja) – 2 osoby;
- UNIVERSIDAD DE GRANADA (Hiszpania) – 2 osoby;
- UNIVERSIDAD DE SANTIAGO DE COMPOSTELA (Hiszpania) – 2 osoby;
- UNIVERSITÄT DISBURG-ESSEN (Niemcy) – 1 osoba;
- UNIVERSITÉ PARIS OUEST - NANTERRE LA DEFENSE (Francja) – 2 osoby.

LP	UCZELNIA	KRAJ	RODZAJ POROZUMIENIA
1.	Państwowa Instytucja Nauki “Instytut Historii Narodowej Akademii Nauk Białorusi”	Białoruś	Umowa
2.	Instytut Filozofii w Zagrzebiu, Uniwersytet w Zagrzebiu	Chorwacja	Umowa
3.	Lomonosov Moscow State University; Faculty of Journalism	Rosja	List intencyjny
4.	Trnavska Univerzita (Wydział Filozofii)	Słowacja	Umowa
5.	Uniwersytet Karola w Pradze (Wydział Pedagogiczny)	Czechy	List intencyjny

TABELA. 24. Porozumienia o współpracy zawarte przez Uczelnię w 2013 r. w ramach współpracy bilateralnej.

LP.	DZIEDZINA	UCZELNIA	KRAJ
1	Teologia/dziennikarstwo/turystyka krajów biblijnych	KATHOLISCHE UNIVERSITAET EICHSTAETT-INGOLSTADT	Niemcy
2	Ochrona środowiska	SOUTH-WEST UNIVERSITY <NEOFIT RILSKI>	Bułgaria
3	Teologia	NATIONAL AND KAPODISTRIAN UNIVERSITY OF ATHENS	Grecja
4	Teologia/Nauki o rodzinie	KATHOLISCHE UNIVERSITAET EICHSTAETT-INGOLSTADT	Niemcy
5	Teologia	LUDWIG MAXIMILIANS UNIVERSITAT MUNCHEN	Niemcy
6	Teologia	JOHANNES GUTENBERG - UNIVERSITAET MAINZ	Niemcy
7	Komunikacja i informacja/Dziennikarstwo	VILNIUS UNIVERSITY	Litwa
8	Teologia	UNIVERSITY OF HELSINKI	Finlandia
9	Historia sztuki	SOAS - UNIVESRITY O LONDON	Wlk. Brytania
10	Dziennikarstwo	PAZMANY PETER KATOLIKUS EGYETEM	Węgry
11	Pedagogika	HASAN KALYONCU ÜNİVERSİTESİ	Turcja
12	Muzeologia, Ochrona dóbr kultury	OSTRAVSKA UNIVERZITA	Czechy
13	Teologia	WESTFÄLISCHE WILHELMS-UNIVERSITÄT MÜNSTER	Niemcy
14	Dziennikarstwo	ESZTERHÁZY KÁROLY COLLEGE	Węgry
15	Biologia	UNIVERSIDAD AUTONOMA DE MADRID	Hiszpania
16	STT	UNIVERSITÀ DEGLI STUDI DI MACERATA	Włochy
17	Filozofia	UNIVERSITY OF ZAGREB	Chorwacja
18	Prawo	İNÖNÜ ÜNİVERSİTESİ	Turcja
19	Teologia/ Nauki o rodzinie	TECHNISCHE UNIVERSITÄT DORTMUND	Dortmund
20	STT	RIGA TECHNICAL UNIVERSTITY	Łotwa

21	Filozofia	RIGA HIGHER INSTITUTE OF RELIGION SCIENCES	Łotwa
22	Politologia; Europeistyka	MELIKSAH UNIVERSITY	Turcja
23	Dziennikarstwo	HU University of Applied Siences	Holandia
24	STT	UNIVERSITÉ PARIS-EST MARNE-LA-VALLÉE	Francja
25	STT	VENTSPILS AUGSTSKOLA	Łotwa

TABELA. 25. Porozumienia o współpracy zawarte przez Uczelnię w 2013 r. w ramach LPP Erasmus.

5. BIBLIOTEKA, WYDAWNICTWO, ARCHIWUM

W 2013 r. nastąpiły zmiany osobowe w **Bibliotece** Uniwersytetu Kardynała Stefana Wyszyńskiego w Warszawie. Na emeryturę odszedł długoletni Dyrektor Biblioteki pan mgr Piotr Latawiec. Nowym Dyrektorem Biblioteki została pani dr hab. Katarzyna Materska. Pismem okólnym nr 7/2003 Rektora UKSW z dnia 10 grudnia 2013 r. powołana została także Rada Biblioteczna na kadencję 2012-2016 pod przewodnictwem dr hab. Magdaleny Saganiak.

Stan księgozbioru Biblioteki Uniwersytetu Kardynała Stefana Wyszyńskiego na dzień 31 grudnia 2013 r. wynosił łącznie 442 888 vol. i 38 971 jednostek inwentarzowych zbiorów specjalnych. Szczegółowy skład księgozbioru został przedstawiony w tabeli poniżej.

NAZWA	LICZBA VOL.	JEDNOSTEK INWENTARZOWYCH
Wydawnictwa zwarte	300 702	-----
Wydawnictwa ciągłe	141 186	-----
Zbiory specjalne	-----	38 971
ŁĄCZNIE	442 888 vol.	38 971

TABELA 26. Stan księgozbioru Biblioteki UKSW na dzień 31 grudnia 2013 r.

W 2013 r. z Czytelni Ogólnej skorzystało 3682 czytelników, którym udostępniono:

- 1) 5349 tytułów książek i czasopism z magazynu;
- 2) 3211 vol. książek i czasopism dostępnych w księgozbiorze podręcznym Czytelni;
- 3) 493 prace licencjackie, magisterskie i doktorskie;
- 4) wydano do ksero i skanowania 2012 vol.

W Czytelni Czasopism Bieżących w 2013 r.- 1318 osób skorzystało z czasopism dostępnych na półkach, a 1453 osoby skorzystały z komputerów dostępnych w Czytelni.

Liczba czytelników zarejestrowanych w wypożyczalni miejscowej na dzień 31 grudnia 2013 r. wyniosła 11 758 osób, którym udostępniono w 2013 r. ok. 29 000 vol. książek. Liczba aktywnych czytelników (osoby, które dokonały w 2013 r. przynajmniej jednego wypożyczenia) wyniosła 3029 osób. W 2013 r. do Biblioteki zapisano 1196 nowych czytelników. Odnotowano 18 467 odwiedzin w wypożyczalni.

Za pośrednictwem Wypożyczalni Międzybibliotecznej innym Bibliotekom udostępniono 153 pozycje ze zbiorów UKSW, natomiast pracownikom i studentom naszej uczelni 472 pozycje w tym:

- 1) z bibliotek polskich 411;
- 2) z zagranicznych 61.

W 2013 r. kontynuowano tworzenie katalogowych baz bibliotecznych obejmujących zasoby Biblioteki Uniwersytetu Kardynała Stefana Wyszyńskiego w Warszawie. Zbiory opracowywano w systemie MAK (wersja 4.3a):

- komputerowa baza druków zwartych liczy 271 355 opisów, które można przeszukiwać za pomocą 25 indeksów;
- komputerowa baza druków ciągłych liczy 7 187 opisów, które można przeszukiwać za pomocą 7 indeksów;
- komputerowa baza prac magisterskich i doktorskich liczy 30 323 opisów, które można przeszukiwać za pomocą 12 indeksów;
- komputerowa baza starych druków liczy 934 opisy, które można przeszukiwać za pomocą 10 indeksów.

Biblioteka Uniwersytetu Kardynała Stefana Wyszyńskiego w Warszawie w 2013 r. zapewniała dostęp do blisko 30 baz danych. Poniżej przedstawiono zestawienie baz najczęściej wykorzystywanych przez studentów, doktorantów i pracowników Uczelni.

- Lista A-Z (odsłon 11 122; sesji 2 344);
- EBSCO – pakiet podstawowy objęty licencją krajową (sesji 19 134; wyszukiwań 81 706; pobrań pełnych tekstów 4 484; pobrań abstraktów 2 436);
- Pakiet baz specjalistycznych na platformie EBSCOHOST (sesji 11 091; wyszukiwań 46 736; pobrań pełnych tekstów 4 260; pobrań abstraktów 4 904)
- MATH (wyszukiwań 1 009; pobrań abstraktów 2 704)
- Mathematical Reviews (sesji 12 004; pobrań abstraktów 5 718)
- PROQUEST (sesji 1375; wyszukiwań 38 284; pobrań pełnych tekstów 746; pobrań abstraktów 366).

Koszty działalności Biblioteki Uniwersytetu Kardynała Stefana Wyszyńskiego w Warszawie w 2013 r. wyniosły 462 552,43 złotych. Szczegółowe zestawienie poniesionych kosztów zostało przedstawione w tabeli poniżej.

NAZWA WYDATKU	KWOTA
Zakup książek	14 048,63 zł
Zakup czasopism	6 100,62 zł
Zakup zbiorów specjalnych	1 460,85 zł
Prenumerata czasopism polskich	24 231,73 zł
Prenumerata czasopism zagranicznych	114 528,60 zł
Dostęp do zbiorów elektronicznych	266 182,00 zł
ŁĄCZNIE	462 552,43 zł

TABELA 27. Koszty działalności Biblioteki UKSW w 2013 r.

W 2013 r. nastąpiły zmiany osobowe w **Wydawnictwie** Uniwersytetu Kardynała Stefana Wyszyńskiego w Warszawie. Na emeryturę odszedł wieloletni Dyrektor Wydawnictwa pan Henryk Podolski. Nowym Dyrektorem Wydawnictwa została pani dr Elżbieta Sobczak.

W 2013 roku w Wydawnictwie wydanych zostało 54 tytułów książek oraz 36 numerów czasopism. Szczegółowe dane dotyczące liczby książek i czasopism wydanych przez pracowników poszczególnych wydziałów, zaprezentowano w poniższej tabeli.

WYDZIAŁ	LICZBA WYDANYCH NUMERÓW CZASOPISM	LICZBA WYDANYCH KSIĄŻEK	ŁĄCZNIE
Teologiczny	8	13	21
Prawa Kanonicznego	4	3	7
Prawa i Administracji	4	2	6
Nauk Humanistycznych	3	8	11
Filozofii Chrześcijańskiej	11	18	29
Nauk Historycznych i Społecznych	1	5	6
Pedagogiczny	2	3	5
Studiów nad Rodziną	3	0	3
Biologii i Nauk o Środowisku	0	2	2
ŁĄCZNIE	36	54	90

TABELA 28. Książki i czasopisma wydane w 2013 r. przez Wydawnictwo UKSW.

W 2013 r. koszty działalności Wydawnictwa Uniwersytetu Kardynała Stefana Wyszyńskiego w Warszawie wyniosły 922 285,06 zł.. Przychody Wydawnictwa wyniosły zaś 395 523,28 zł. Szczegółowe zestawienie kosztów i przychodów zostało przedstawione w tabelach poniżej.

NAZWA WYDATKU	KWOTA
Koszty produkcji	516 184,70 zł
Koszty funkcjonowania i eksploatacji	406 100,36 zł
ŁĄCZNIE	922 285,06 zł

TABELA 29. Koszty działalności Wydawnictwa UKSW w 2013 r.

NAZWA PRZYCHODU	KWOTA
Sprzedaż wydawnictw oraz gadżetów	381 220,34 zł
Przychody operacyjne	14 302, 94 zł
ŁĄCZNIE	395 523, 28 zł

TABELA 30. Przychody Wydawnictwa UKSW w 2013 r.

NAZWA	KWOTA
Koszty	922 285,06 zł
Przychody	395 523, 28 zł
ŁĄCZNIE	- 526 761,78 zł

TABELA 31. Zestawienie kosztów i przychodów Wydawnictwa UKSW w 2013 r.

W celu poprawy sytuacji Wydawnictwa Uniwersytetu Kardynała Stefana Wyszyńskiego w Warszawie w 2014 r. planowane jest podjęcie następujących działań:

- przejście na druk cyfrowy i intensyfikacja sprzedaży cyfrowych wersji publikacji;
- przejście na model wydawniczy Open Access – po roku od wydania publikacje będą udostępniane bezpłatnie w bazach danych;
- zwiększenie kontaktu z Czytelnikami w przestrzeni wirtualnej (portale społecznościowe, newsletter z informacjami o nowych publikacjach) oraz w przestrzeni rzeczywistej (organizacja spotkań autorskich, udział Wydawnictwa w specjalistycznych targach);
- przygotowanie nowej strony internetowej Wydawnictwa;
- zakup numerów DOI ewidencjonujących artykuły opublikowane w czasopiśmie elektronicznych.

Archiwum UKSW zostało powołane Zarządzeniem nr 7/2000 Rektora UKSW z dnia 1 września 2000 r. w sprawie utworzenia Archiwum Uniwersytetu oraz wprowadzenia w życie norm kancelaryjnych i podstawowych dokumentów, regulujących obieg akt uczelni.

Archiwum UKSW nosi status archiwum zakładowego o zasobie historycznym, podlega bezpośrednio Prorektorowi ds. Finansowych i Infrastruktury UKSW.

Nadzór zewnętrzny nad Archiwum UKSW sprawuje Archiwum Państwowe w Warszawie.

Archiwum działa na podstawie Regulaminu Archiwum Uniwersytetu Kardynała Stefana Wyszyńskiego w Warszawie wprowadzonego w życie Zarządzeniem nr 45/2007 Rektora UKSW z dnia 29 listopada 2007 r. w sprawie nadania Regulaminu Archiwum Uniwersytetu Kardynała Stefana Wyszyńskiego w Warszawie. Projekt ww. regulaminu został pozytywnie zaopiniowany przez Senat UKSW uchwałą nr 61/2007 Senatu Uniwersytetu Kardynała Stefana Wyszyńskiego w Warszawie z dnia 22 listopada 2007 r. w sprawie regulaminu Archiwum UKSW.

Oprócz wymienionych przepisów w Archiwum UKSW obowiązuje Regulamin udostępniania zasobu Archiwum Uniwersytetu Kardynała Stefana Wyszyńskiego w Warszawie wprowadzony w życie Decyzją nr 13/2002 Rektora UKSW z dnia 29 listopada 2002 r. w sprawie Regulaminu udostępniania zasobu Archiwum Uniwersytetu Kardynała Stefana Wyszyńskiego w Warszawie.

W 2013 r. w Archiwum UKSW obowiązywały następujące normatywy kancelaryjno-archiwalne (uzgodnione z Archiwum Państwowym w Warszawie):

- 1) Instrukcja kancelaryjna, wprowadzona w życie Zarządzeniem Rektora Uniwersytetu Kardynała Stefana Wyszyńskiego w Warszawie nr 5/06 z dnia 21 lutego 2006 r., zatwierdzona przez Dyrektora APW pismem (znak: VI 401-17/06) z dnia 9 lutego 2006 r.;
- 2) Instrukcja archiwalna, wprowadzona w życie Zarządzeniem Rektora Uniwersytetu Kardynała Stefana Wyszyńskiego w Warszawie nr 24/2009 z dnia 29 maja 2009 r., zatwierdzona przez Dyrektora APW pismem (znak: VI 401-25/09) z dnia 14 maja 2009 r.;
- 3) Jednolity Rzeczowy Wykaz Akt, wprowadzony w życie Zarządzeniem Rektora Uniwersytetu Kardynała Stefana Wyszyńskiego w Warszawie nr 11/2009 z dnia 3 kwietnia 2009 r., zatwierdzony przez Dyrektora APW pismem (znak: VI 401-25/09) z dnia 17 marca 2009 r.

W roku sprawozdawczym 2013, w Archiwum UKSW zatrudnionych było trzech pracowników na pełnych etatach, na podstawie umowy o pracę.

W 2013 r. Archiwum UKSW zlokalizowane było w dwóch budynkach znajdujących się w kampusie przy ul. Wóycickiego 1/3 w Warszawie, to jest:

1. w budynku nr 3 (siedzibie Archiwum UKSW) - nowy budynek o przeznaczeniu stricte archiwalnym, zaadaptowany na potrzeby archiwalne z obszernej auli wykładowej, spełniający wymogi określone w normie PN-ISO 11799:2006, o powierzchni użytkowej 218,52 m² i kubaturze 1000 m³. Wymieniony budynek posiada:
 - 1) magazyn na akta - o powierzchni 139,80m², z regałami metalowymi przesuwными i stacjonarnymi - 865 mb (865 półek),
 - 2) magazyn na dokumentację audiowizualną - o powierzchni 4,03m², z regałami metalowymi stacjonarnymi - 15 mb (15 półek),
 - 3) pracownię naukową (czytelnię) - posiadającą jedno stanowisko dla interesantów - 4,03 m²,

- 4) pomieszczenie biurowe wraz z zapleczem socjalnym o powierzchni 27,82m²,
- 5) pomieszczenia techniczne, w tym m.in. wentylatornię - w sumie 21,09m².

Dzięki zastosowanemu, nowoczesnemu systemowi klimatyzacyjno-wentylacyjnemu, w pomieszczeniach magazynowych nowego budynku przez cały czas utrzymywane są stabilne warunki dot. temperatury i wilgotności powietrza. Budynek nr 3 wyposażony jest w monitoring kamer zewnętrznych, obraz z kamer dostępny jest w pomieszczeniu biurowym oraz w pomieszczeniu pracowników ochrony w budynku nr 21. W pracowni naukowej (czytelni) zainstalowano kamerę, z której obraz dostępny jest w pomieszczeniu biurowym. Budynek posiada centralę p-poż. POLON 4100. Ponadto wyposażono go w alarm informujący o wtargnięciu intruza. Okna w magazynie archiwalnym zabezpieczono roletami antywłamaniowymi, pełniącymi także funkcję chroniącą przed szkodliwym działaniem promieni słonecznych. Okna w pomieszczeniach nie magazynowych zabezpieczono folią antywłamaniową oraz klamkami z guzikami, chroniącymi przed włamaniem.

2. w budynku nr 23 - pomieszczenie magazynowe o nr. „-13” (18,75m²), liczące sześćdziesiąt metrowych półek, przekazane do użytkowania w połowie 2009 r., w którym przechowuje się dokumentację niearchiwalną, o kategorii archiwalnej nie wyższej niż B10.

Archiwum UKSW współpracuje z Naczelną Dyrekcją Archiwów Państwowych w zakresie tworzenia ogólnopolskich internetowych baz archiwalnych: SEZAM (System Ewidencji Zasobu Archiwalnego) i IZA (Inwentarze Zespołów Archiwalnych) oraz z Archiwami innych Uczelni publicznych.

Na koniec 2013 r. zasób Archiwum UKSW stanowiły:

- 1) Zespół złożony otwarty Uniwersytetu Kardynała Stefana Wyszyńskiego w Warszawie o nazwie „Uniwersytet Kardynała Stefana Wyszyńskiego w Warszawie” w skład, którego wchodzi materiały aktowe z działalności ATK i UKSW w Warszawie z lat 1954-2013;
- 2) Zbiór fotografii Archiwum UKSW, zawierający materiały fotograficzne z lat 1975-2011;
- 3) Zbiór nagrań Archiwum UKSW, zawierający nagrania z lat 1969-1992;
- 4) Zbiór filmów Archiwum UKSW, zawierający materiały filmowe z 2001 r.;
- 5) Zasób Archiwum UKSW w roku sprawozdawczym uległ powiększeniu poprzez przejęcie 42 dopływów do Zespołu UKSW - w sumie przejęte materiały liczyły 83,17 mb.

Na koniec roku sprawozdawczego powierzchnia magazynowa w Archiwum UKSW wynosiła łącznie 162,58m². Liczba wolnych półek na koniec roku w magazynie aktowym w budynku nr 3 wynosiła 57,67 mb, zaś w magazynie audiowizualnym – 7,34 mb. W pomieszczeniu nr -13 w budynku nr 23 wolne półki stanowiły 45,76 mb. W sumie liczba wolnych półek we wszystkich magazynach na koniec roku sprawozdawczego wynosiła 110,77 mb.

Liczba półek założonych materiałami archiwalnymi wzrosła o 83,17 mb i wyniosła na koniec 2013 r. 829,23 mb. Natomiast liczba materiałów kategorii A wyniosła na koniec roku 108,52 mb, w tym:

- 1) materiałów aktowych - 100,19 mb;
- 2) dokumentacji technicznej - 0,67 mb;
- 3) materiałów audiowizualnych - 7,66 mb.

Liczba materiałów kategorii kat. B wyniosła na koniec roku - 720,71 mb, w tym:

- 1) materiałów aktowych - 715,61 mb;
- 2) dokumentacji technicznej - 5,10 mb.

W ramach dokumentacji aktowej kat. B (bez dokumentacji technicznej) wyróżnić można:

- 1) akta osobowe pracowników, studentów, doktorantów i uczestników studiów podyplomowych - kat. BE50, które na koniec roku sprawozdawczego zajmowały w sumie 658,50 mb;
- 2) listy płacowe i stypendialne - kat. B50, w sumie 10,59 mb;
- 3) pozostałą dokumentację kat. B, w sumie 46,52 mb.

Dokumentacja audiowizualna w Archiwum UKSW (kat. A) stanowiła na koniec 2013 r. w sumie 7,66 mb, z czego:

Zbiór fotografii Archiwum UKSW (kat. A) obejmował:

- 1) negatywy - 9484 szt. z lat 1975-[1995] (taka sama była liczba zeskanowanych negatywów),
- 2) pozytywy - 11851 szt. z lat 1975-2011, w tym dublety w liczbie 1008 szt. (liczba zeskanowanych pozytywów - 10843 szt.).

Liczba jednostek archiwalnych - 16240 szt. z lat 1975-2011:

- 1) Liczba fotografii w plikach jpeg na płytach CD-DVD - 1463 szt. z lat 2009-2010;
- 2) Zbiór nagrań Archiwum UKSW (kat. A) liczył 260 j.a. (164 tematy dot. ATK) z lat 1969-1992;
- 3) Zbiór filmów Archiwum UKSW (kat. A) liczył 10 j.a. z 2001 r.

Pomoce archiwalne:

- 1) Spisy zdawczo-odbiorcze;
- 2) Wykaz spisów zdawczo-odbiorczych;
- 3) Inwentarz Zbioru nagrań Archiwum UKSW;
- 4) Indeks osobowy Zbioru nagrań Archiwum UKSW;
- 5) Katalog chronologiczno-rzeczowy Zbioru fotografii Archiwum UKSW;
- 6) Katalog Zbioru fotografii Archiwum UKSW z podziałem na negatywy i pozytywy.

W roku sprawozdawczym przejęto do Archiwum UKSW, a następnie uporządkowano zewidencjonowano materiały archiwalne z lat 1954-2013, z 13 jednostek organizacyjnych UKSW w 42 dopływach o łącznym rozmiarze 83,17 mb, w tym:

- 1) z Sekretariatu Wydziału Prawa Kanonicznego:
 - a) dopływy: nr WPK-6 i WPK-7 (akta kat. BE50) - akta studenckie i osobowe uczestników studiów podyplomowych z lat 1997-2012, razem 256 j.a. (3,08 mb.),
 - b) dopływ nr WPK-8 (akta kat. B5) - umowy cywilno-prawne z lat 1961-1997, razem 20 j.a. (0,08 mb.),
 - c) dopływy: nr WPK-9 i WPK-10 (akta kat. A) - akta przewodów habilitacyjnych z lat [1948]1954-2012, razem 124 j.a. (3,35 mb.),

- d) dopływy: nr WPK-11, WPK-12 i WPK-13 (akta kat. A) - akta dot. postępowań o nadanie tytułu profesora z lat 1962-1999, razem 16 j.a. (0,17 mb.),
- e) dopływy: nr WPK-14, WPK-15, WPK-16 i WPK-17 (akta kat. A) - akta postępowań dot. stanowiska profesora z lat 1993-2005, razem 7 j.a. (0,07 mb.);
- 2) z Sekretariatu Stacjonarnych Studiów Wydziału Filozofii Chrześcijańskiej: dopływ nr WFCh - 21 (akta kat. BE50) - akta studenckie z lat 1996-2012, razem 638 j.a. (7,42 mb.);
- 3) z Sekretariatu Wydziału Nauk Historycznych i Społecznych:
 - a) dopływy: nr WNHiS-14, WNHiS-16 i WNHiS-17 (akta kat. BE50) - akta studenckie i doktoranckie z lat 1987-2011, razem 977 j.a. (14,71 mb.),
 - b) dopływ nr WNHiS-15 (akta kat. A) – akta przewodów doktoranckich z lat 1991-2008, razem 67 j.a. (1,48 mb.);
- 4) z Sekretariatu Wydziału Prawa i Administracji: dopływ nr WPiA-38 (akta kat. A) - akta przewodów doktorskich z lat 2006-2011, razem 48 j.a. (1,5 mb.);
- 5) z Sekretariatu Niestacjonarnych Studiów Prawa Wydziału Prawa i Administracji: dopływy nr WPiA-34, WPiA-39, WPiA-42 i WPiA-43 (akta kat. BE50) - akta studenckie z lat 1998-2013, razem 149 j.a. (2,79 mb.);
- 6) z Sekretariatu Stacjonarnych Studiów Administracji Wydziału Prawa i Administracji: dopływ nr WPiA - 36 (akta kat. BE50) - akta studenckie z lat 2003-2012, razem 391 j.a. (7,42 mb.);
- 7) z Sekretariatu Niestacjonarnych Studiów Administracji Wydziału Prawa i Administracji: dopływ nr WPiA-41 (akta kat. BE50) akta studenckie z lat 2002-2013, razem 355 j.a. (4,85 mb.);
- 8) z Sekretariatu Stacjonarnych Studiów Stosunków Międzynarodowych Wydziału Prawa i Administracji: dopływy nr WPiA-35 i WPiA-40 (akta kat. BE50) - akta studenckie z lat 2007 - 2013, razem 259 j.a. (2,49 mb.);
- 9) z Sekretariatu Podyplomowych Studiów Ochrony Danych Osobowych i Informacji Niejawnych Wydziału Prawa i Administracji: dopływ nr WPiA-37 (akta kat. BE50) - akta osobowe uczestników studiów podyplomowych z lat 2009-2012, razem 41 j.a. (0,18 mb.);
- 10) z Sekretariatu Wydziału Nauk Humanistycznych:
 - a) dopływ nr WNH-9 (akta kat. B3) - akta rekrutacyjne z lat 2003-2006, razem 22 j.a. (0,63 mb.),
 - b) dopływy nr WNH-10 i WNH-11 (akta kat. Bc) - kopie prac licencjackich i magisterskich z lat 2003-2011, razem 415 j.a. (5,73 mb.),
 - c) dopływ nr WNH-12 (akta kat. BE50) - akta studenckie z lat 1998-2010, razem 403 j.a. (6 mb.);
- 11) z Sekretariatu Wydziału Matematyczno-Przyrodniczego. Szkoła Nauk Ścisłych: dopływ nr WMP-3 (akta kat. BE50) - akta studenckie z lat 2000-2007, razem 164 j.a. (0,88 mb.);
- 12) z Sekretariatu Instytutu Teologicznego w Radomiu (działającego do 30 IX 2013 r.):

- a) dopływy nr ITR-1, ITR-2, ITR-3 i ITR-4 (akta kat. BE50) - akta studenckie i osobowe uczestników studiów podyplomowych z lat 1999-2013, razem 1577 j.a. (18,39 mb.),
 - b) dopływy nr ITR-5 i ITR-6 (akta kat. A) - akta ogólne z lat 2000-2013, razem 24 j.a. (0,23 mb.),
 - c) dopływy nr ITR-7 i ITR-8 (akta kat. B) - akta ogólne z lat 2000-2013, razem 46 j.a. (1,49 mb.);
- 13) z Muzeum UKSW (będącego w stanie likwidacji):
- a) dopływ nr MUKSW-1 (akta kat. A) - akta ogólne z lat 2010-2013, razem 7 j.a. (0,07 mb.),
 - b) dopływ nr MUKSW-2 (akta kat. B) - akta ogólne z lat [1933]2009-2012, razem 30 j.a. (0,16 mb.).

Udostępnianie zasobu archiwalnego:

1. użytkownicy zasobu archiwalnego: 11;
2. udostępnione jednostki archiwalne: 38;
3. liczba kwerend przeprowadzonych na potrzeby jednostek organizacyjnych UKSW: 186, w tym:
 - 1) Wydział Teologiczny (studia stacjonarne): 35,
 - 2) Wydział Teologiczny (studia niestacjonarne): 40,
 - 3) Sekretariat Studiów Doktoranckich Wydziału Teologicznego: 5,
 - 4) Wydział Prawa Kanonicznego: 17,
 - 5) Wydział Filozofii Chrześcijańskiej (studia stacjonarne): 33,
 - 6) Wydział Nauk Historycznych i Społecznych (studia stacjonarne): 33,
 - 7) Wydział Prawa i Administracji (administracja-studia niestacjonarne): 2,
 - 8) Wydział Prawa i Administracji (prawo-studia niestacjonarne): 2,
 - 9) Wydział Nauk Humanistycznych: 1,
 - 10) Dział Kadr i Spraw Socjalnych: 18;
 - 11) kwerendy społeczne: 3.

6. FINANSE I GOSPODARKA

6.1. Przychody i koszty

W roku sprawozdawczym 2013 uzyskano przychody z tytułu:

- najmu powierzchni w wysokości 997.373,95 zł;
- wynajmu Centrum Dialogu Międzykulturowego i Ekumenizmu – Dom Pracy Twórczej UKSW w Kołobrzegu w wysokości 49.262,33 zł;
- wynajmu miejsc parkingowych w wysokości 22.039,03 zł;
- sprzedaży zbędnego majątku ruchomego i surowców wtórnych w wysokości 163.883,35 zł.

Obniżono koszty stałych konserwacji instalacji w obiektach UKSW o 27,7% w stosunku do roku 2012 co dało oszczędności w kwocie 225.275,76 zł.

Przygotowano założenia do przetargu na sprzątnięcie obiektów UKSW i w efekcie przeprowadzonego postępowania obniżeniu uległy koszty sprzątnięcia obiektów o ok. 13.600,00 zł miesięcznie oraz koszty ochrony obiektów o około 5.600 zł miesięcznie.

Zmniejszono liczbę obiektów wynajmowanych od podmiotów zewnętrznych co przyniosło średnie miesięczne oszczędności w kwocie 7300 zł.

6.2 Zasoby lokalowe

Zestawienie powierzchni obiektów własnych i wynajmowanych	rok 2012		rok 2013	
	1. I (m ²)	30. XII (m ²)	1. I (m ²)	30. XII (m ²)
Obiekty własne	44 001,20	44 001,20	44 001,20	44 001,20
Budynek Rektoratu	3 600,00	3 600,00	3 600,00	3 600,00
Nowy Gmach	4 340,00	4 340,00	4 340,00	4 340,00
Domek nr 2	64,00	64,00	64,00	64,00
Domek nr 3	55,00	55,00	55,00	55,00
Łącznik	3 279,00	3 279,00	3 279,00	3 279,00
Parking	1 510,00	1 510,00	1 510,00	1 510,00
Budynek 19	1 326,74	1 326,74	1 326,74	1 326,74
Budynek 3	218,20	218,20	218,20	218,20
Budynek 20	171,20	171,20	171,20	171,20
Budynek 1	46,00	46,00	46,00	46,00
Budynek 2	29,07	29,07	29,07	29,07
Budynek 21 - Auditorium Maxiumu	11 570,79	11 570,79	11 570,79	11 570,79
Budynek 23	14 794,20	14 794,20	14 794,20	14 794,20
Budynek 16	2 189,00	2 189,00	2 189,00	2 189,00
Koło brzeg ul. Arciszewskiego	808,00	808,00	808,00	808,00
grunty własne (w tym użytkowanie wieczyste)	67 430,00	67 430,00	67 430,00	67 430,00
Obiekty dzierżawione	16 852,88	16 905,88	16 905,88	13 964,44
Domek nr 6	55,00	55,00	55,00	55,00
Domek nr 7	55,00	55,00	55,00	55,00
Domek nr 8	55,30	55,30	55,30	55,30
Domek 11	55,00	55,00	55,00	xx
Domek 12	64,00	64,00	64,00	64,00
budynek 15	2 189,00	2 189,00	2 189,00	2 189,00
Budynek nr 17	2 132,80	2 132,80	2 132,80	2 132,80
budynek 12	1 235,00	1 235,00	1 235,00	1 235,00
budynek 14	2 155,70	2 155,70	2 155,70	2 155,70
budynek 4	332,74	332,74	332,74	332,74
budynek nr 9	233,40	233,40	233,40	233,40

budynek nr 11	1 345,60	1 345,60	1 345,60	1 345,60
WMSD	xx	353,00	353,00	353,00
Dobre Miejsce	300,00	xx	xx	xx
WSNR	1 970,90	1 970,90	1 970,90	1 970,90
ul. Nowogrodzka 12	86,44	86,44	86,44	xx
Al. Lotników 32/46	770,00	770,00	770,00	770,00
ul. Kasprzaka 44	602,00	602,00	602,00	602,00
Dziekanów Leśny	250,00	250,00	250,00	250,00
Pom. na próby Chóru	165,00	165,00	165,00	165,00
WSD Radom	2 800,00	2 800,00	2 800,00	xx
grunty dzierżawione	7 476,00	7 476,00	7 476,00	7 476,00
Łącznie pow. obiektów	60 854,08	60 907,08	60 907,08	57 965,64
Łącznie pow. gruntów	74 906,00	74 906,00	74 906,00	74 906,00

TABELA 32. Zestawienie powierzchni obiektów własnych i wynajmowanych w latach 2012-2013.

6.3. Inwestycje i remonty

W 2013 r. UKSW zrealizował nową inwestycję – budowę budynku *Centrum Laboratoryjnego Nauk Przyrodniczych UKSW* (roboty budowlane ukończono w I kwartale 2013 r.). Obiekt stanowi rozbudowę kampusu Uniwersytetu Kardynała Stefana Wyszyńskiego o Centrum Edukacji i Badań Interdyscyplinarnych UKSW – Centrum Laboratoryjne Nauk Przyrodniczych – budynek posiada specjalistyczne laboratoria chemiczne, fizyczne i biologiczne.

Wzniesione przy ul. Wóycickiego Centrum Laboratoryjne Nauk Przyrodniczych to nowoczesny, w pełni klimatyzowany, czteropiętrowy obiekt. Znajduje się w nim łącznie 27 laboratoriów stworzonych z myślą o studentach takich kierunków jak: chemia, fizyka, biologia, ochrona środowiska, inżynieria środowiska, informatyka, matematyka i ekonomia. Docelowo korzystać z laboratoriów będzie mogło blisko 1,5 tys. studentów uniwersytetu. Laboratoria zostaną wyposażone w nowoczesną, profesjonalną aparaturę oraz sprzęt multimedialny.

Oprócz laboratoriów w obiekcie znajdują się także różnego rodzaju pracownie: fizyczna, fizyki współczesnej i jądrowej, inżynierii, chemii organicznej, RTG, biologii behawioralnej i ewolucji oraz sale komputerowe. Na parterze zlokalizowana została nowoczesna sala wykładowo-demonstracyjna wyposażona w zaplecze magazynowe oraz sprzęt multimedialny umożliwiający m.in. nagrywanie i późniejsze udostępnianie nagranych materiałów w trybie on-line. Będą w niej prowadzone m.in. pokazowe doświadczenia naukowe. Cały budynek objęty został technologią Wi-Fi.

Obiekt został dostosowany do potrzeb osób niepełnosprawnych. Drzwi wejściowe są otwierane automatycznie. W całym budynku nie ma barier w postaci progów czy stopni. Z myślą o osobach niewidomych na każdej kondygnacji zastosowano taki sam układ komunikacyjny, a w windach i na korytarzach system powiadamiania głosowego i oznaczenia w języku Braille'a. Meble oraz urządzenia w laboratoriach zostały ustawione w taki sposób, aby zapewnić swobodne poruszanie się osobom na wózkach inwalidzkich.

Nowo wybudowany obiekt to kolejne ogniwo tworzonego przez uczelnię Centrum Edukacji i Badań Interdyscyplinarnych (CEiBI). Od 2008 r. studenci korzystają z Audytorium Maximum, które powstało w ramach Zintegrowanego Programu Operacyjnego Rozwoju Regionalnego. Dofinansowanie unijne wyniosło wówczas ponad 18,7 mln zł, a wartość całkowita około 40 mln zł. Kolejnym obiektem wchodzącym w skład CEiBI jest działający od 2009 r. obiekt będący siedzibą wydziałów: Nauk Historycznych i Społecznych, Filozofii Chrześcijańskiej oraz Biologii i Nauk o Środowisku.

We wrześniu 2013 r. oddano do użytku pracowników naukowych oraz studentów kierunku Dziennikarstwa - *pracownię telewizyjną*, wybudowaną we współpracy z BZ WBK. Doświadczenia zebrane w procesie kształcenia studentów o profilu dziennikarstwo wykazały konieczność rozpoczęcia działań mających na celu odejście od teoretycznej, prowadzonej głównie w formie wykładów, formuły zajęć. Konieczność ta wynika z następujących przyczyn:

- 1) bardzo szybkiego procesu rozwoju wszelkich technologii medialnych – zarówno w części dystrybucyjnej, jak i samej produkcji materiałów A/V, stanowiących treść różnych serwisów medialnych lub klasycznych formuł telewizyjnych czy radiowych. Generuje to zmianę wymagań stawianych przed absolwentami omawianego kierunku studiów;
- 2) do prawidłowego przygotowania zawodowego niezbędne jest nie tylko poznanie generalnych zasad wykonywania zawodu, ale również przygotowanie studentów do pracy w warunkach stresu generowanego podczas kontaktu z techniką studyjną. Warunkiem przygotowania i prowadzenia takich zajęć jest posiadanie odpowiedniego zaplecza technologicznego – studia radiowo-telewizyjnego;
- 3) kolejnym analizowanym krokiem jest przygotowanie testowego serwisu (telewizji internetowej), który umożliwi przeprowadzenie zajęć z techniki pracy „na żywo”.

Uruchomienie ww. pracowni umożliwi m.in.:

- 1) przygotowanie nowej formuły edukacji medialnej;
- 2) rozszerzenia oferty studiów płatnych adresowanych do studentów krajowych i zagranicznych;
- 3) przygotowanie nowej formuły promocji uczelni;
- 4) podjęcie innych działań o charakterze komercyjnym.

W roku sprawozdawczym UKSW otrzymał środki na wymianę oświetlenia zewnętrznego w kampusie przy ul. Dewajtis 5 na energooszczędne oświetlenie LED. Dofinansowanie przez Wojewódzki Fundusz Ochrony Środowiska i Gospodarki Wodnej w Warszawie wynosiło - w formie pożyczki 69 534,00 zł oraz w formie dotacji 29 814,50 złotych.

7. NOWE TECHNOLOGIE

Od początku kadencji 2012-2016 władze uczelni rozpoczęły działania w obszarze wzmocnienia informatyzacji uczelni. W roku sprawozdawczym realizowano następujące zadania:

1. wprowadzono nowoczesne narzędzia poprzez wdrażanie systemu ERP, który będzie działał w obszarach: kadry i płace, finanse i księgowość, majątek trwały;
2. rozwijano Uniwersytecki System Obsługi Studiów (USOS), z którego korzystają studenci, doktoranci, pracownicy naukowcy i administracyjni - w 2013 r., uruchomiono nowe funkcje systemu, w tym system rezerwacji sal;
3. prowadzono prace nad modernizacją sieci telekomunikacyjnych, sieci IT oraz infrastruktury teletechnicznej poprzez wdrożenie nowoczesnej technologii serwerowej typu blade, zakup macierzy dyskowych - rozpoczęcie procesu migracji usług do ujednoczonego środowiska wirtualizacyjnego;
4. przeanalizowano wykorzystanie telefonii tradycyjnej i komórkowej - zmiany taryf doprowadziły do redukcji kosztów;
5. prowadzono 210 Uczelnianych serwisów internetowych w tym:
 - 1) główna UKSW;
 - 2) wydziałowe;
 - 3) instytutowe;
 - 4) kierunków;
 - 5) specjalności;
 - 6) kół naukowych;
 - 7) działów administracji;
 - 8) okazjonalne - np. konferencji;
 - 9) "techniczne" (USOS, IRK, salebk, kształcenie, itp.);
 - 10) pracownicze;
 - 11) czasopism;
6. rozwijano platformę e-learningową za pomocą której studenci UKSW mogą korzystać z coraz większej gamy kursów, w roku sprawozdawczym było ich 1270. Liczba użytkowników korzystających z kursów to 16903 osoby;
7. wymieniono 137 komputerów w ramach realizacji projektu 4.1.1;
8. wdrożono kontroler domeny (AD) z jej pełną funkcjonalnością, zorganizowanym zarządzaniem, jednolitą kontrolą dostępu do zasobów i oprogramowania dla studentów i pracowników administracyjnych;
9. zmodernizowano forum UKSW jako miejsca wymiany myśli i informacji;
10. przygotowano projekt „Wdrożenie zintegrowanego systemu zarządzania na UKSW”, który zgłoszono do udziału w konkursie Narodowego Centrum Badań i Rozwoju w ramach programu operacyjnego „Kapitał Ludzki”; projekt zyskał dofinansowanie z funduszy unijnych;
11. przygotowano i rozpoczęto wprowadzanie systemu wydruków sieciowych usprawniających pracę i przynoszących znaczne oszczędności finansowe UKSW.

8. UCZELNIA I OTOCZENIE

W roku 2013 Uniwersytet Kardynała Stefana Wyszyńskiego w Warszawie nawiązał współpracę z:

- 1) Ministerstwem Gospodarki. W dniu 12 września 2013 r. podpisano list intencyjny dotyczący wspólnych działań podejmowanych w obszarze rozwoju dialogu społecznego, promowania wartości etycznych w działalności gospodarczej, a także przedsięwzięć na rzecz rozwoju przedsiębiorczości, zgodnie z konstytucyjną zasadą głoszącą, że społeczna gospodarka rynkowa oparta na wolności działalności gospodarczej, własności prywatnej oraz solidarności, dialogu i współpracy partnerów społecznych stanowi podstawę ustroju gospodarczego Rzeczypospolitej Polskiej. Wspólnie z Ministerstwem realizowane będą konferencje, seminaria, warsztaty i kursy, a także prowadzone prace i badania naukowe;
- 2) Centrum Myśli Jana Pawła II. W ramach zawartej umowy Centrum przeprowadzi m.in. cykl seminariów „Karol Wojtyła Fellowship”, których celem jest konfrontacja wiary i wiedzy oraz szukanie odpowiedzi na pytania dotyczące Boga i polskiej oraz europejskiej tożsamości;
- 3) Ośrodkiem Szkoleń Specjalistycznych Straży Granicznej w Lubaniu. Zawarta, w dniu 12 sierpnia 2013 r. umowa dotyczy współtworzenia Studiów podyplomowych zatytułowanych „Identyfikacja wybranych grup kulturowych w kontekście problemów z ich powrotami”. Studia adresowane są do funkcjonariuszy Straży Granicznej w ramach Projektu Edycji 2013/2014 współfinansowanego ze środków Europejskiego Funduszu Powrotów Imigrantów;
- 4) BZ WBK, grupą Santander oraz Fundacją BZ WBK. Umowę o współpracy zawarto 16 maja 2013 r., na mocy której na Uniwersytecie powstała nowoczesna pracownia technik radiowo-telewizyjnych.

W roku sprawozdawczym Uniwersytet Kardynała Stefana Wyszyńskiego w Warszawie podpisał umowę z Marszałkiem Województwa Mazowieckiego na dofinansowanie obiektu laboratoryjnego. Całość inwestycji to wartość ponad 64,5 mln zł., z kolei wsparcie unijne wyniesie około 27,8 mln zł.

Uniwersytet intensyfikuje swoje wysiłki w celu większego wykorzystania funduszy unijnych w swojej podstawowej działalności. Obecnie, od 2012 roku UKSW realizuje 5 projektów unijnych. Łączna kwota pozyskanych w ten sposób dodatkowych środków wynosi 44 mln złotych.

Uczelnia otwiera się na nowoczesne sposoby prowadzenia usług edukacyjnych wzbogacając ofertę o nowe studia podyplomowe prowadzone wspólnie z instytucjami biznesowymi, tj. Ośrodkiem Szkoleń Specjalistycznych Straży Granicznej, BZ WBK grupa Santander i Fundacją BZ WBK oraz Europejskim Centrum Przedsiębiorczości.

Dzięki zawartemu porozumieniu z Mazowiecką Agencją Energetyczną w ramach Mazowieckiego Klastra Efektywności Energetycznej i Odnawialnych Źródeł Energii, pracownicy naukowcy oraz studenci UKSW mogą uczestniczyć w realizacji projektów z obszarów rozwoju przedsiębiorczości i innowacji.

W roku sprawozdawczym na terenie UKSW odbywały się inicjatywy z udziałem społeczności lokalnej oraz przedstawicieli samorządowych. W ramach cyklicznego **graffiti jam** otworzone zostało nowe miejsce na **galerię warszawskiego street artu**. Od wielu lat otoczenie kampusu UKSW przy ulicy Wóycickiego 1/3 było „estetycznym koszmarkiem”, chociaż miejsce to odwiedzają codziennie

tysiące studentów i pracowników naukowych oraz mijają je liczni mieszkańcy. Modernizacja związana z rozwojem uczelni niewątpliwie zmienia jego charakter. Jednakże niektóre przestrzenie wciąż są po prostu brzydkie. Główną ideą projektu było wykorzystanie muru otaczającego teren UKSW od strony ulicy Wóycickiego, tak aby podnieść jego walory estetyczne. Do pomalowania muru zostali zaproszeni artyści związani z warszawskim i polskim street artem. Pod względem artystycznym projekt jest formą przeglądu współczesnej sztuki ulicy. W ramach projektu zrealizowano również warsztaty dla studentów i okolicznych mieszkańców. Była to ważna część stawiająca na integrację między uczelnią a lokalną społecznością. Projekt widzimy jako wydarzenie cykliczne, dzięki któremu w kolejnych latach zagospodarowane będą dalsze partie muru.

Warto zaznaczyć, iż w 2013 roku odbył się na UKSW Pierwszy Kongres Archeologii Polskiej, którego partnerami byli oprócz UKSW, Państwowe Muzeum Archeologiczne w Warszawie, Fundacja Archeologiczna z Zielonej Góry i Zamek Królewski w Warszawie. Kongresowi patronuje Narodowy Instytut Dziedzictwa.

9. KADRA I SPRAWY PRACOWNICZE

9.1 Kadra akademicka

Na dzień 30.08.2013 r. Uniwersytet zatrudnia ogółem 1.227 pracowników. W 2012 roku liczba ta wynosiła 1.232 osób. Spośród wszystkich zatrudnionych pracowników 848 osoby to nauczyciele akademicki (w 2012 roku - 842), 379 osoby to pracownicy niebędący nauczycielami (w 2012 roku - 390).

W gronie naukowo-dydaktycznym uczelnia posiada 88 osób z tytułem profesora zwyczajnego (w 2012 roku - 85), 16 profesorów nadzwyczajnych z tytułem profesora doktora habilitowanego (w 2012 roku - 14) i 177 profesorów nadzwyczajnych (w 2012 roku -181).

Stanowisko / Wydział	WT	WSR	WPK	WFCh	WNHiS	WPiA	WNH	WNP	WMP	WBNS	SJO	SWF	CSziDZ	OBJKiE	SP	MCDMiM	NA razem
Prof. zwyczajny	16	2	4	11	21	5	4	4	16	2							85
Prof. nadzw. z tyt. prof.	2		1	1	4	1			3								12
Prof. nadzwyczajny	19	4	11	23	26	19	18	8	14	9							151
Adiunkt z hab.	9	1	1	3	4	5		2									25
Adiunkt	40	8	10	48	78	54	34	14	20	20				1		1	328
Starszy wykładowca	1	2	1	11	8		2		1		10						36
Asystent	7	2	2	7	8	27	7	4	9	4				1			78
Wykładowca						2					4				1		7
Lektor				1							6						7
Instruktor	2				1							2	2				7
RAZEM	96	19	30	105	150	113	65	32	63	35	20	2	2	2	1	1	736

TABELA. 33. Liczba nauczycieli akademickich (osoby) wg stanowisk - zatrudnionych w dniu 31.12.2013r.

Stanowisko o/ Wydział	WT	WSR	WPK	WFCh	WNHIS	WPiA	WNH	WNP	WMP	WBNS	SJO	SWF	CSzIDZ	OBJKiE	SP	MCDMi M	OBnM	NA razem
Prof. zwyczajny	16	1,5	4,75	10,38	19,17	5	3,92	4	17,25	1,83								84,09
Prof. nadzw. - prof.	3,2	1,25	0,25	1	5,42	1			3,67	0,17								15,98
Razem profesor	20	2,75	5	11,38	24,59	6	3,92	4	20,92	2	0	0	0	0	0	0	0	100,07
Prof.nadzw.- dr hab.	23	4,75	11	23,08	30,5	19,6	17,83	8,23	14,51	8,75								161,42
Adiunkt - dr hab.	7,3	1	1	2,58	2,42	4,33	0,08	1,42	0,75	0,75								21,66
Razem dr hab.	31	5,75	12	25,66	32,92	23,93	17,91	9,65	15,26	9,5	0	0	0	0	0	0	0	183,08
Prof.nadzw.- dr	0				1													1
Adiunkt - dr	48	7,88	12,6	47,74	77,89	53,88	30,88	14,3	19,46	20,5				1		0,5	0,17	335,08
Starszy wykł. - dr	3	2,37	0,38	8,46	7,17		1,88		5,5		1							29,76
Asystent- dr	0,7			2	1,34	2,55	0,58	0,25	1									8,39
Wykładowca - dr	0					0,5			0,75									1,25
Razem dr	52	10,3	13	58,2	87,4	56,93	33,34	14,5	26,71	20,5	1	0	0	1	0	0,5	0,17	375,48
Starszy wykł.- mgr	1	0,44	0,75	2,75	1						8,5							14,4
Asystent - mgr	6,2	2	2,75	3,9	7,87	28,17	8	3,75	5,8	4				1				73,45
Wykładowca - mgr	0				0,75	2					4				1			7,25
Lektor - mgr	0			0,75							5,5							6,25
Instruktor - mgr	1				1,37							2	2					6,37
Razem mgr	8,2	2,44	3,5	7,4	10,99	30,17	8	3,75	5,8	4	18	2	2	1	1	0	0	107,72
OGÓŁEM etatów	110	21,2	33,5	102,6	155,9	117	63,17	31,9	68,69	36	19	2	2	2	1	0,5	0,17	766,35

TABELA. 34. Przeciętne zatrudnienie w etatach na stanowiskach wg tytułów i stopni naukowych na Wydziałach UKSW w roku 2013

9.2 Pracownicy administracyjni

W 2013r. uniwersytet kontynuował realizację projektu „Kwalifikacja jakości w Uniwersytecie nr PKOL.04.01.01-00-155/11. w zadaniu nr 3 - Akademia Kierownika - szkolenia podwyższające kompetencje kadry kierowniczej szczebla administracyjnego w zakresie zarządzania zespołem; w zadaniu nr 4 – opracowanie zasad i procedur usprawniających zarządzanie finansami i kadrami – dostosowanie oprogramowania; w zadaniu nr 5 - opracowanie procedur oceny pracowników w połączeniu z systemem motywacyjnym i modelem kompetencyjnym, w tym pilotaż oceny i weryfikacja procedur, szkolenie z zakresu oceny pracowników.

LP	ZATRUDNIENI	LICZBA OSÓB
1	Pracownicy Administracyjni	206
2	Pracownicy Biblioteki	29
3	Pracownicy Wydawnictwa	9
4	Pracownicy Obsługi	26
5	Liczba pracowników NNA	270
6	Zatrudnieni w projektach europejskich	13
Razem pracownicy NNA		283

TABELA. 35. Liczba pracowników (osoby) NNA (niebędący nauczycielami akademickimi) zatrudnionych w dniu 31.12.2013r.

LP	ZATRUDNIENI	LICZBA ETATÓW
1	Prac. Administracji	267,57
2	Prac. Biblioteki	36,11
3	Prac. Wydawnictwa	8,52
4	Prac. Obsługi	27,89
5	Liczba prac.NNA	340,09
6	Projekty europ.	15,02
7	RAZEM	355,11

TABELA. 36. Przeciętne zatrudnienie NNA (niebędący nauczycielami akademickimi) w etatach w roku 2013.

9.3 Sprawy socjalne pracowników

Zrealizowane zostało 1975 wniosków złożonych przez pracowników na kwotę 4 015 685,63 zł. z Zakładowego Funduszu Świadczeń Socjalnych.

L.P.	RODZAJ ŚWIADCZENIA	KWOTA	LICZBA OSÓB KORZYSTAJĄCYCH
1	Działalność kulturalno-oświatowa i sportowa	49 217,85	163
2	Dofinansowanie do obozów i kolonii	86 963,73	69
3	Pobyty w CMDiE Kołobrzeg	16 182,75	27
4	Pożyczki mieszkaniowe i remontowe	587 000,00	42
5	Dofinansowanie pobytu w Sanatorium	7 887,75	7
6	Wczasy pod gruszą	1 397 384,33	706
7	Wczasy zorganizowane	22 949,22	14
8	Zapomogi dla emerytów i rencistów	56 200,00	26
9	Zapomogi dla pracowników	591 900,00	235
10	Zapomogi rzeczowe w formie bonów	1 200 000,00	686

TABELA. 37. Pracownicy NNA (niebędący nauczycielami akademickimi).

9.4 Bezpieczeństwo i higiena pracy

W 2013 roku pracownicy Inspektoratu BHP kontynuowali działania rozpoczęte w latach minionych oraz podejmowali nowe wyzwania zmierzające do poprawy stanu bezpieczeństwa i higieny pracy na terenie Uniwersytetu Kardynała Stefana Wyszyńskiego w Warszawie.

W 2013 roku ukazały się następujące wewnętrzne akty prawne:

- Zarządzenie Nr 12/2013 Rektora UKSW z dnia 11 lutego 2013 r. w sprawie zasad gospodarowania środkami ochrony indywidualnej oraz odzieżą i obuwaniem roboczym dla pracowników Uniwersytetu Kardynała Stefana Wyszyńskiego w Warszawie;
- Zarządzenie Nr 31/2013 Rektora UKSW z dnia 20 maja 2013 r. zmieniające zarządzenie nr 51/2009 z dnia 1 grudnia 2009 r. w sprawie zapewnienia systemu pierwszej pomocy przedlekarskiej w obiektach Uniwersytetu Kardynała Stefana Wyszyńskiego w Warszawie;
- Decyzja Nr 27/2013 Rektora Uniwersytetu Kardynała Stefana Wyszyńskiego w Warszawie z dnia 13 sierpnia 2013 r. w sprawie powołania Komisji ds. Warunków Pracy.

Rozpoczęto również prace nad następującymi aktami wewnętrznymi:

- zarządzeniem w sprawie zapewnienia okularów korygujących wzrok pracownikom zatrudnionym na stanowiskach wyposażonych w monitory ekranowe (projekt w przygotowaniu);
- zarządzeniem w sprawie szczegółowego trybu postępowania powypadkowego w naszym Uniwersytecie (projekt na ukończeniu);

- prowadziliśmy prace nad nową decyzją Kanclerza w sprawie wyznaczenia pracowników niebędących nauczycielami akademickimi do udzielania pierwszej pomocy, wyznaczenia miejsc, w których powinny znajdować się apteczki pierwszej pomocy, oraz wyznaczenia osób odpowiedzialnych za bieżące wyposażenie apteczek pierwszej pomocy (projekt na ukończeniu).

W 2013 r. w naszym Uniwersytecie zgłoszone zostało 1 zdarzenie wypadkowe, które uznano za wypadek przy pracy.

LICZBA WYPADKÓW	ROK 2012	ROK 2013
Uznanych za wypadki przy pracy	2	1
Nieuznanych za wypadki przy pracy	1	0
RAZEM	3	1

TABELA 38. Liczba wypadków które zdarzyły się w Uniwersytecie w latach 2012 – 2013.

W 2013 roku 11 pracowników wykonujących pracę w warunkach uciążliwych otrzymywało posiłki regeneracyjne.

W 2013 roku pracownicy Inspektoratu BHP przeprowadzili:

- szkolenie wstępne ogólne nowo przyjmowanych pracowników – 80 osób;
- szkolenie okresowe w zakresie bhp dla pracowników – 67 osób;
- szkolenie wstępne w zakresie bhp dla studentów rozpoczynających naukę w roku akademickim 2013/2014 – 4554 osoby.

10. ZARZĄDZANIE I ROZWÓJ UCZELNI

10.1 Struktura organizacyjna uczelni

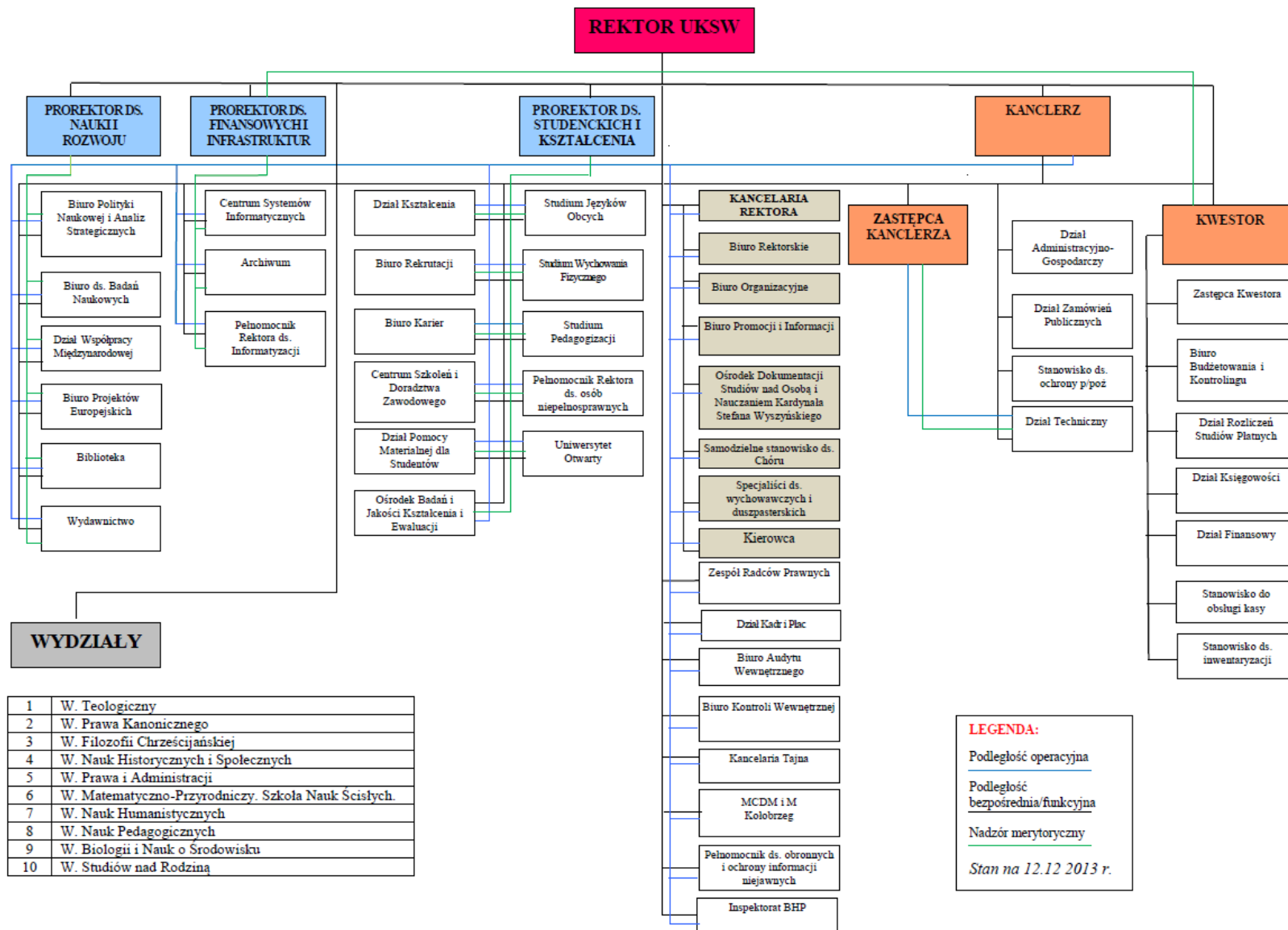

SCHEMAT.1. Schemat organizacyjny Uniwersytetu.

10.2 Zarządzanie i rozwój

W celu wzmocnienia uniwersyteckiego *governance* oraz osiągnięcia zasadniczego wzmocnienia i poprawy zarządzania Uniwersytetem, władze uczelni dokonały kluczowych zmian w przestrzeni jego środowiska wewnętrznego. Punktem wyjściowym podjętych działań stała się konieczność naprawy i przekształcenia polityki finansowej UKSW wraz z dostosowaniem pozostałych aspektów działalności Uniwersytetu do zobowiązań ministerialnych zawartych m.in. w wymogach kontroli zarządczej.

Racjonalne zarządzanie zasobami oraz transparentna polityka finansowa Uniwersytetu jest, zgodnie ze strategią rozwoju szkolnictwa wyższego, niezbędnym warunkiem realizacji jego celów. Powszechnie stosowaną i skuteczną metodą, która pozwala dokonać znaczących zmian we wszystkich obszarach funkcjonowania organizacji jest restrukturyzacja.¹¹

Władze UKSW, w 2013 roku podjęły radykalne kroki restrukturyzacyjne i transformacyjne w Uniwersytecie, które objęły swoim zakresem likwidację nieefektywnych jednostek administracji ogólnouczelnianej oraz analizę etatyzacji w jego podstawowych jednostkach organizacyjnych. Restrukturyzacja zatrudnienia, spośród pracowników administracyjnych (z uwagi na przeetatyzowanie) i nauczycieli akademickich (zatrudnionych na drugim etacie, pracowników, którzy nie dają uprawnień do kierunku oraz osób, które w określonym terminie nie uzyskały wymaganego stopnia naukowego), umożliwiła poprawę racjonalizacji wydatków oraz stała się pierwszym krokiem w kierunku jakościowego rozwoju kadry. Istotną kwestią w 2013 roku była konieczność pilnego uporządkowania dotychczasowego systemu delegowania uprawnień, wynagradzania i premiowania. W sferze poprawy jakości zarządzania UKSW podjęto działania, które mają na celu zoptymalizowanie efektów pracy administracji ogólnej. Zapoczątkowany został proces przekształcania struktury organizacyjnej Uniwersytetu, w tym likwidacja nieefektywnych jednostek organizacyjnych oraz powołanie nowych odpowiadających obszarom związanym z kontrolingiem finansowym i zarządczym oraz nowelizacja normatywów i dostosowywanie regulaminów pracy poszczególnych jednostek administracji, w celu osiągnięcia wyższych standardów obsługi. Od roku 2013 na uczelni realizowany jest projekt *Kwalifikacja jakości w Uniwersytecie*, finansowany ze środków unijnych, który pozwoli m.in. na podniesienie jakości obsługi administracyjnej poprzez cykl oferowanych szkoleń i w prowadzenie zasad oceny jakości pracy pracowników administracji.

Proces uzdrawiania systemu finansów Uczelni wymagał skonstruowania solidnych podstaw dalszego rozwoju UKSW. Zaplanowano doszczegółowienie zasad gospodarki finansowej w oparciu o znowelizowany art. 105 ustawy z 27 lipca 2005 r. – *Prawo o szkolnictwie wyższym* (Dz. U. z 2012 r. poz. 572 z późn. zm.)¹² które pozwolą na większą ewidencję i kontrolę prawidłowości wydatków Uczelni związanych z wykorzystaniem dotacji podstawowej. Dokonano zewidencjonowania stanu finansów uczelni przy pomocy algorytmu zgodnie z zasadami wynikającymi z rozporządzenia Ministra Nauki i Szkolnictwa Wyższego, z dnia 8 lutego 2012 r. w *sprawie sposobu podziału dotacji*

¹¹ Por. M. Mozalewski *Rodzaje i metody restrukturyzacji przedsiębiorstw*, „Ruch Prawniczy, Ekonomiczny i Socjologiczny”, 2010, ROK LXXII -z. 2, 215.

¹² Zmiany wymienionej ustawy zostały ogłoszone w Dz. U. z 2006 r. Nr 46, poz. 328, Nr 104, poz. 708 i 711, Nr 144, poz. 1043 i Nr 227, poz. 1658, z 2007 r. Nr 80, poz. 542, Nr 120, poz. 818, Nr 176, poz. 1238 i 1240 i Nr 180, poz. 1280, z 2008 r. Nr 70, poz. 416, z 2009 r. Nr 68, poz. 584, Nr 157, poz. 1241, Nr 161, poz. 1278 i Nr 202, poz. 1553, z 2010 r. Nr 57, poz. 359, Nr 75, poz. 471, Nr 96, poz. 620 i Nr 127, poz. 857 oraz z 2011 r. Nr 45, poz. 235, Nr 84, poz. 455, Nr 112, poz. 654, Nr 174, poz. 1039 i Nr 185, poz. 1092.

z budżetu państwa dla uczelni publicznych i niepublicznych oraz opracowywano i wdrożono model przeliczania kosztochłonności dla poszczególnych kierunków studiów.

W ramach radykalizacji założeń polityki finansowej Uczelni zredukowano do niezbędnego minimum wszystkie wydatki, których źródłem finansowania są przychody ogólnouczelniane. W ramach powyższych działań, obszarze **działalności dydaktycznej** uczelni, dokonano¹³:

- ✓ ograniczenia programów studiów do minimum (+10) określonego w dawnych standardach;
- ✓ zwiększenia pensum dla adiunktów i asystentów o 30 godzin;
- ✓ uporządkowania liczby studentów do stanu faktycznego, w tym skreślono osoby, które nie podjęły studiów oraz te osoby, które nie wykazały postępów w nauce, czyli nie podeszły do egzaminów.

Docelowo zaplanowano do wdrożenia w 2014 roku decentralizację w obecnej konstrukcji polityki finansowania wydziałów, co powinno zaowocować większą odpowiedzialnością za konsekwencje podejmowanych decyzji finansowych wśród kierowników podstawowych jednostek organizacyjnych oraz transparentnością finansową.

Działalność władz Uczelni skupiała się nie tylko na porządkowaniu sytuacji ekonomicznej Uniwersytetu poprzez podejmowanie trudnych decyzji restrukturyzacyjnych, ale również na niezbędnych działaniach zmierzających do podniesienia standardów w pozostałych komponentach jego środowiska wewnętrznego. Działania te obejmują oprócz wymiaru ekonomiczno - księgowego szczególnie wymiar społeczno-kulturowy Uniwersytetu, który polega na formułowaniu kultury i filozofii zarządzania w oparciu o etyczne i prospołeczne postawy oraz motywację wśród wszystkich pracowników. Jest to bardzo ważny element odnoszący się do mechanizmu kontroli zarządczej, gdyż dotyka standardów organizacyjnych UKSW, czyli jego struktury, procedur oraz kluczowych kompetencji i ryzyk z nim związanych. W wymiarze społeczno - kulturowym zarządzanej jednostki mieści się również budowanie marki, etyki, kultury pracy oraz środowiska współdziałających ze sobą ludzi, którzy są zorientowani na osiągnięcie celów Uniwersytetu¹⁴.

Zatem plany wytworzenia przez UKSW, równoległe do kadry naukowo-dydaktycznej, efektywnie działających i kompetentnych kadr w administracji ogólnouczelnianej, mają zasadnicze znaczenie w obszarze podstawowej działalności Uniwersytetu. Dlatego działania usprawniające funkcjonowanie UKSW pozostają w ścisłej relacji do wytycznych wdrażanego systemu kontroli zarządczej i w szczególności obejmą uporządkowanie istniejących zasad w celu osiągnięcia wypracowanych mechanizmów zarządzania jakością procesów administracyjnych, w oparciu o system:

- 1) *Controllingu* zapewniającego sprawne zarządzanie Uczelnią, w tym wydziałami i pozostałymi jednostkami ogólnouczelnianymi. Controlling umożliwi prawidłowe rozliczenie wszystkich kosztów działalności na poszczególne komórki oraz projekty i inne rodzaje działalności. Jednocześnie będzie wykorzystany w budżetowaniu działalności, dzięki któremu jednostki organizacyjne podlegać będą ścisłej dyscyplinie budżetowej. W oparciu o system budżetowania i controllingu dla każdego wydziału, i dla UKSW jako całości, uruchomiony zostanie system planowania i kontroli płynności finansowej;

¹³ Uchwała Nr 43/2013 Senatu Uniwersytetu Kardynała Stefana Wyszyńskiego z dnia 25 kwietnia 2013 r. „w sprawie pensum dydaktycznego nauczycieli akademickich i zasad jego rozliczania”.

¹⁴ Zob. <http://governance.pl/index.php/pl/procesy/corporate-governance>, Netsoft Consultingu, 2013 r.

- 2) *Planowania*, obejmujący monitoring, analizę i ocenę wykorzystania zasobów, w tym: kadry, aparatury i nieruchomości. Zapewni on możliwość weryfikacji zasadności utrzymywania zasobów, w tym identyfikacji nieefektywnego ich wykorzystania oraz pozwoli na systemowe rozwiązanie problemu. Na poziomie wydziałów procedury te dotyczyć będą zwłaszcza kadry naukowo - dydaktycznej i aparatury naukowo - badawczej. Na poziomie UKSW procedury te powinny obejmować zwłaszcza wykorzystanie nieruchomości. Wszelkie decyzje dotyczące utrzymania, wynajmu bądź sprzedaży będą poprzedzone analizami uwzględniającymi zarówno koszty, jak i korzyści związane z administrowaniem poszczególnymi zasobami, a także strategiczne plany rozwoju Uniwersytetu;
- 3) *Oceny efektywności działań inwestycyjnych*. Jest ona niezbędna dla akceptacji realizacji projektów naukowych, dydaktycznych i infrastrukturalnych. Wszelkie działania wymagające nakładów inwestycyjnych będą oceniane pod kątem efektywności ich wydatkowania. Podkreślić należy, że również działalność dydaktyczną, zwłaszcza wymagającą znaczących wydatków inicjalnych, traktujemy jako działania inwestycyjne. Wszystkie kosztochłonne działania będą oceniane w systemie oceny finansowej. Uruchomienie inwestycji będzie miało charakter racjonalnie zbilansowanej oceny nakładów, kosztów i korzyści (również tych niematerialnych), a w przypadku braku efektywności planowanych działań zawsze powinny być wskazane źródło i czas finansowania deficytu.
- 4) *Wynagradzania i premiowania*, które będą wiązały uzyskiwane wynagrodzenie z jakością świadczonej pracy dydaktycznej, naukowej, organizacyjnej, czy administracyjnej. Udoskonalone zostanie narzędzie umożliwiające dodatkowe nagrodzenie tych pracowników, którzy są szczególnie aktywni i zaangażowani w realizację powierzonych zadań oraz wyróżniają się na tle pozostałych pracowników, jak też zmotywowanie do podejmowania nowych zadań. Wprowadzenie przejrzystych i zobiektywizowanych zasad wynagradzania zmniejszy uznaniowość przy ustalaniu gratyfikacji finansowej i będzie pochodną aktywności pracownika oraz jakości i efektów jego pracy.

POSUMOWANIE

Sprawozdanie przygotowano na podstawie materiałów dostarczonych przez jednostki organizacyjne UKSW.

Załączniki:

Nr 1 – wykaz podjętych uchwał.

Nr 2 – wykaz wydanych zarządzeń, decyzji i pism okólnych.